



**BREMERHAVEN
MEER ERLEBEN!**



**BETEILIGUNGSBERICHT 2022
BETEILIGUNGEN UND
WIRTSCHAFTSBETRIEBE DER STADT
BREMERHAVEN**



**SEESTADT
BREMERHAVEN**

Impressum:

Magistrat der Stadt Bremerhaven,
vertreten durch den Oberbürgermeister Melf Grantz
Postfach 21 03 60
27524 Bremerhaven

Hausanschrift Verwaltungszentrum (Stadhäuser 1 - 6):
Hinrich-Schmalfeldt-Straße
27576 Bremerhaven

Telefon: 0471 590-0

E-Mail: Stadtverwaltung at magistrat.bremerhaven.de

Verantwortliche Dienststelle:

Stadtkämmerei
Hinrich-Schmalfeldt-Straße 40
Stadthaus 2, 1. und 2. Obergeschoss
27576 Bremerhaven

Lizenz:



Die Texte dieser Publikation stehen grundsätzlich unter der Lizenz „Creative Commons Namensnennung – Nicht kommerziell – Keine Bearbeitung 3.0 (CC BY-NC-ND 3.0)“.

Bildrechte:

Titelbild: Marco Butzkus

Vorwort

Der vorliegende Beteiligungsbericht schließt sich den vorherigen Beteiligungsberichten an und bezieht sich auf den Berichtszeitraum bis zum 31.12.2022. Er wird im Internet unter www.bremerhaven.de sowie www.transparenz.bremen.de veröffentlicht und gibt einen systematischen Überblick über die Beteiligung an Unternehmen des privaten und öffentlichen Rechts sowie der Wirtschafts- und Eigenbetriebe der Stadt Bremerhaven. Es werden alle Gesellschaften ausführlich dargestellt, an denen die Stadt Bremerhaven unmittelbar oder mittelbar mit über 50 Prozent beteiligt ist. Die öffentlichen Unternehmen werden innerhalb des Beteiligungsberichtes alphabetisch sortiert. In einem Anhang werden die weiteren direkten Beteiligungen der Stadt Bremerhaven in einer Liste aufgeführt.

Der Beteiligungsbericht 2022 enthält neben dem jeweiligen Unternehmenszweck, die wichtigsten Unternehmenszahlen und die wesentlichen Personalkennzahlen (Anzahl der Mitarbeiter, Schwerbehinderte, Teilzeitkräfte und Auszubildende). Um einen Vergleich zu ermöglichen, werden ausgewählte Daten aus der Bilanz und der Gewinn- und Verlustrechnung für das aktuelle sowie für das vorherige Geschäftsjahr dargestellt. Die Angaben zu diesen Daten sowie die Angaben zur Geschäftsführung und den Aufsichtsräten beruhen in der Regel auf den testierten Jahresabschlüssen für das jeweilige Geschäftsjahr und geben somit den Stand zum entsprechenden Jahresende wieder.

Außerdem werden die Einzelbezüge der Geschäftsführung sowie die Gesamtvergütung der Aufsichtsräte veröffentlicht. Die Höhe der Einzelbezüge beruht auf den Angaben der Geschäftsführung und setzt sich – soweit vereinbart - aus den Komponenten Grundbezüge, variable Vergütung, sonstige Zuwendungen und Altersvorsorge zusammen.

Wie bereits in den Vorjahresberichten werden wieder die Veränderungen sowie die Zusammensetzung der Geschäftsführungen, Aufsichtsratsgremien und der Beschäftigten nach Geschlecht dargestellt.

Inhaltsverzeichnis

A Allgemeines

Übersicht über die wesentlichen Beteiligungen der Stadt Bremerhaven.....	2
Schaubild der wesentlichen Beteiligungen der Stadt Bremerhaven.....	3
Entwicklung der Beschäftigten	4
Entwicklung der Beschäftigten nach Voll- und Teilzeitäquivalenten	5
Zusammensetzung der Aufsichtsgremien	6
Zusammensetzung der Betriebsleitungen / Geschäftsführungen	7

B Wirtschafts- und Eigenbetriebe der Stadt Bremerhaven

Betrieb für Informationstechnologie Bremerhaven.....	10
Helene-Kaisen-Haus.....	12
Rettungsdienst Bremerhaven.....	14
Seestadt Immobilien	16

C wesentliche Beteiligungen der Stadt Bremerhaven

afz-Schuldner- und Insolvenzberatung in Bremerhaven GmbH.....	20
Arbeitsförderungszentrum im Lande Bremen GmbH.....	22
Bädergesellschaft Bremerhaven mbH.....	24
Berufliche Bildung Bremerhaven gGmbH.....	26
BIS Bremerhavener Gesellschaft für Investitionsförderung und Stadtentwicklung mbH	28
Bremerhavener Beschäftigungsgesellschaft „Unterweser“ mbH.....	30
Bremerhavener Entwicklungs-Beteiligungsgesellschaft mbH	32
Bremerhavener Entwicklungsgesellschaft Alter/Neuer Hafen mbH & Co. KG	34
Bremerhavener Innovations- und Gründerzentrum GmbH	36
Bremerhavener Versorgungs- und Verkehrsgesellschaft mbH.....	38
Entsorgungsbetriebe Bremerhaven, Anstalt öffentlichen Rechts	40
Erlebnis Bremerhaven, Gesellschaft für Touristik, Marketing und Veranstaltungen mbH ..	42
Hanse Bus GmbH.....	44
KBR Klinikbeteiligungsgesellschaft mbH.....	46
Klinikum Bremerhaven Grundstücks GmbH & Co. KG	48
Klinikum Bremerhaven Reinkenheide gGmbH	50
Medizinisches Versorgungszentrum am Klinikum Bremerhaven Reinkenheide GmbH	52

Personal Aktiv GmbH.....	54
Projektgesellschaft market 11 GmbH Co. KG	56
Stadthalle Bremerhaven Veranstaltungs- und Messegesellschaft mbH.....	58
Städtische Grundstücksgesellschaft Bremerhaven mbH.....	60
Städtische Parkgesellschaft Bremerhaven mbH	62
Städtische Wohnungsgesellschaft Bremerhaven mbH.....	64
STÄWOG Service mbH.....	66
Theater im Fischereihafen GmbH	68
Verkehrsgesellschaft Bremerhaven AG	70
Weserfähre GmbH.....	72
Weserfähre Beteiligungs GmbH.....	74
Zoo am Meer GmbH	76

D Anhang

Übersicht über weitere direkte Beteiligungen der Stadt Bremerhaven.....	81
---	----

A Allgemeines

Übersicht über die wesentlichen Beteiligungen der Stadt Bremerhaven.....	2
Schaubild der wesentlichen Beteiligungen der Stadt Bremerhaven.....	3
Entwicklung der Beschäftigten	4
Entwicklung der Beschäftigten nach Voll- und Teilzeitäquivalenten	5
Zusammensetzung der Aufsichtsgremien	6
Zusammensetzung der Betriebsleitungen / Geschäftsführungen	7

Übersicht über die wesentlichen Beteiligungen der Stadt Bremerhaven

Name der Gesellschaft/des Betriebes	Kurzform	Sitz	dir. Anteile	Gesamtant.
Wirtschafts- und Eigenbetriebe der Stadt Bremerhaven				
Betrieb für Informationstechnologie Bremerhaven	BIT	Bremerhaven	100,0%	100,0%
Helene-Kaisen-Haus	HKH	Bremerhaven	100,0%	100,0%
Rettungsdienst Bremerhaven	Rettungsdienst	Bremerhaven	100,0%	100,0%
Seestadt Immobilien	Immobilien	Bremerhaven	100,0%	100,0%
Gesellschaften, an denen die Stadt direkt und indirekt mit mehr als 50 % beteiligt ist. (Verbundene Unternehmen)				
Arbeitsförderungs-Zentrum im Lande Bremen GmbH	AFZ	Bremerhaven	100,0%	100,0%
afz- Schuldner- und Insolvenzberatung in Bremerhaven GmbH	Schuldnerberatung	Bremerhaven	0,0%	100,0%
Berufliche Bildung Bremerhaven gGmbH	BBB	Bremerhaven	0,0%	100,0%
PERSONAL AKTIV GmbH	AKTIV	Bremerhaven	0,0%	100,0%
BIS Bremerhavener Gesellschaft für Investitionsförderung und Stadtentwicklung mbH	BIS	Bremerhaven	86,4%	86,4%
Bremerhavener Beschäftigungsgesellschaft "Unterweser" mbH	BBU	Bremerhaven	97,9%	97,9%
Bremerhavener Entwicklungs-Beteiligungsgesellschaft mbH	BEB	Bremerhaven	100,0%	100,0%
Bremerhavener Entwicklungsgesellschaft Alter-/Neuer Hafen mbH & Co. KG	BEAN	Bremerhaven	100,0%	100,0%
Bremerhavener Innovations- und Gründerzentrum (BRIG) GmbH	BRIG	Bremerhaven	52,0%	52,0%
Bremerhavener Versorgungs- und Verkehrsgesellschaft mbH	BVV	Bremerhaven	100,0%	100,0%
Bädergesellschaft Bremerhaven mbH	Bäder	Bremerhaven	0,0%	100,0%
Hanse Bus GmbH	Hanse Bus	Bremerhaven	0,0%	100,0%
Verkehrsgesellschaft Bremerhaven Aktiengesellschaft	VGB	Bremerhaven	5,0%	100,0%
Weserfähre GmbH	Weserfähre	Bremerhaven	0,0%	74,9%
Weserfähre Beteiligungsgesellschaft mbH	WeserfBG	Bremerhaven	0,0%	100,0%
Entsorgungsbetriebe Bremerhaven, Anstalt öffentlichen Rechts	EBB	Bremerhaven	100,0%	100,0%
Erlebnis Bremerhaven, Gesellschaft für Touristik, Marketing und Veranstaltungen mbH	Erlebnis GmbH	Bremerhaven	100,0%	100,0%
Klinikum Bremerhaven Grundstücks GmbH & Co. KG	Klinikum Grund	Bremerhaven	100,0%	100,0%
Klinikum Bremerhaven-Reinkenheide gGmbH	Klinikum	Bremerhaven	100,0%	100,0%
KBR Klinikbeteiligungsgesellschaft mbH	KBR Beteiligung	Bremerhaven	0,0%	100,0%
Medizinisches Versorgungszentrum am Klinikum Bremerhaven Reinkenheide GmbH	MVZ GmbH	Bremerhaven	0,0%	100,0%
Projektgesellschaft market 11 GmbH & Co. KG	market 11	Bremerhaven	0,0%	100,0%
Stadthalle Bremerhaven Veranstaltungs- und Messegesellschaft mbH	Stadthalle	Bremerhaven	100,0%	100,0%
Städtische Wohnungsgesellschaft Bremerhaven mbH	STÄWOG	Bremerhaven	100,0%	100,0%
Städtische Grundstücksgesellschaft Bremerhaven mbH	STÄGRUND	Bremerhaven	0,0%	100,0%
Städtische Parkgesellschaft Bremerhaven mbH	STÄPARK	Bremerhaven	0,0%	100,0%
STÄWOG Service GmbH	Service	Bremerhaven	0,0%	100,0%
Zoo am Meer Bremerhaven GmbH	Zoo	Bremerhaven	50,0%	100,0%
Theater im Fischereihafen GmbH	TiF	Bremerhaven	75,0%	75,0%

Legende:
▶ bis 25 %
 - - - ▶ Über 25 bis 50 %
 —▶ Über 50 %

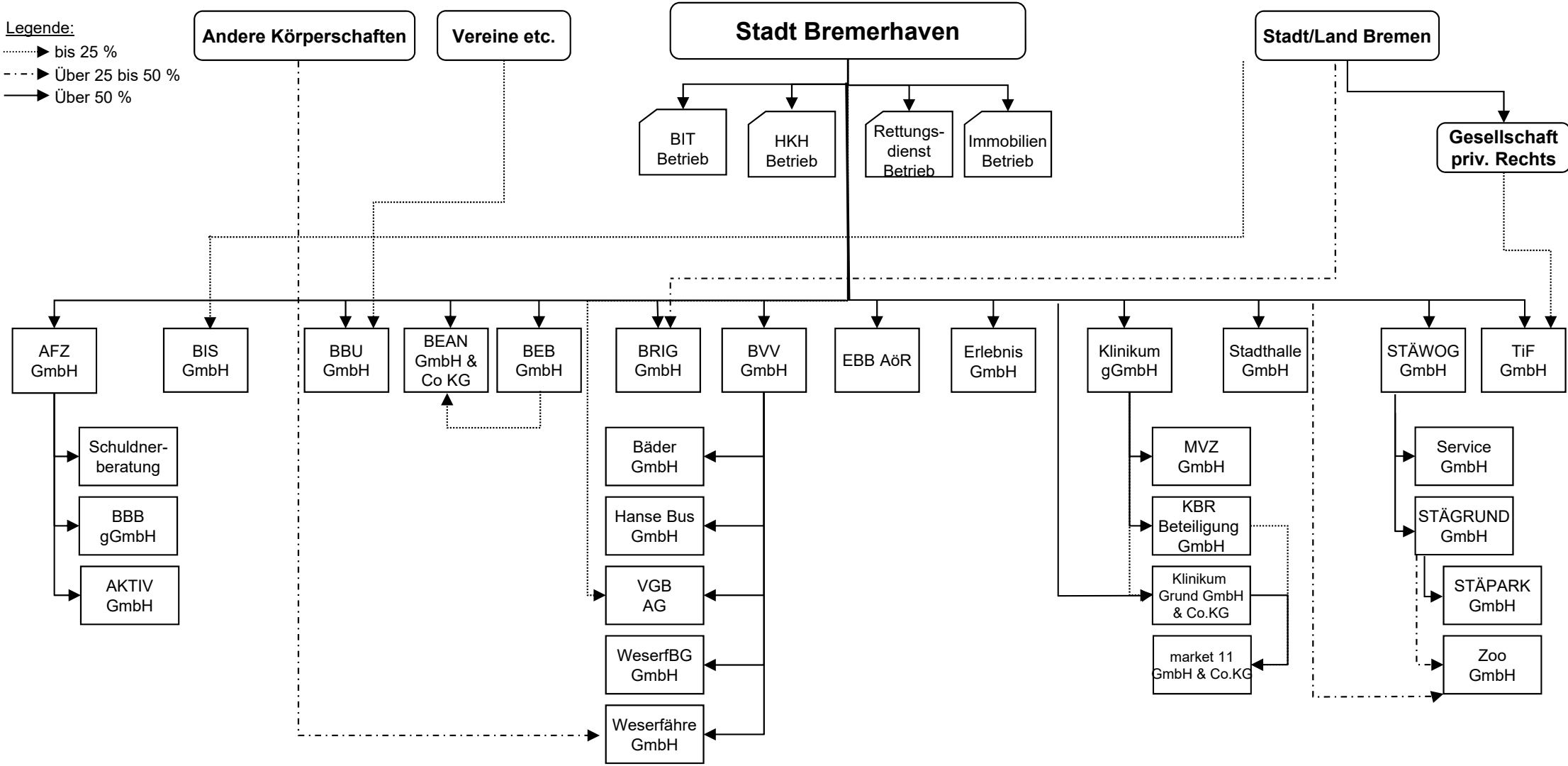

Entwicklung der Beschäftigten

Die Zahl der Beschäftigten (Voll- und Teilzeit) der Wirtschaftsbetriebe hat sich in den Jahren 2020 bis 2022 wie folgt entwickelt:

**Entwicklung der Beschäftigten 2020 - 2022
Wirtschaftsbetriebe**

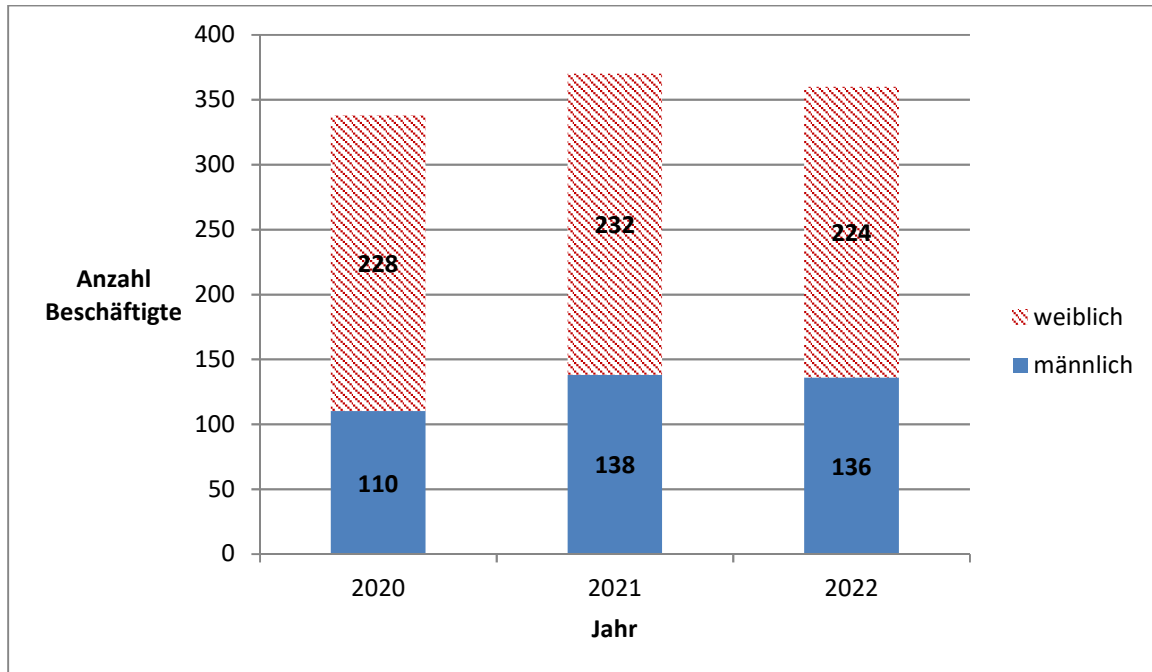

Die Zahl der Beschäftigten (Voll- und Teilzeit) der Gesellschaften hat sich in den Jahren 2020 bis 2022 wie folgt entwickelt:

**Entwicklung der Beschäftigten 2020 - 2022
Gesellschaften**

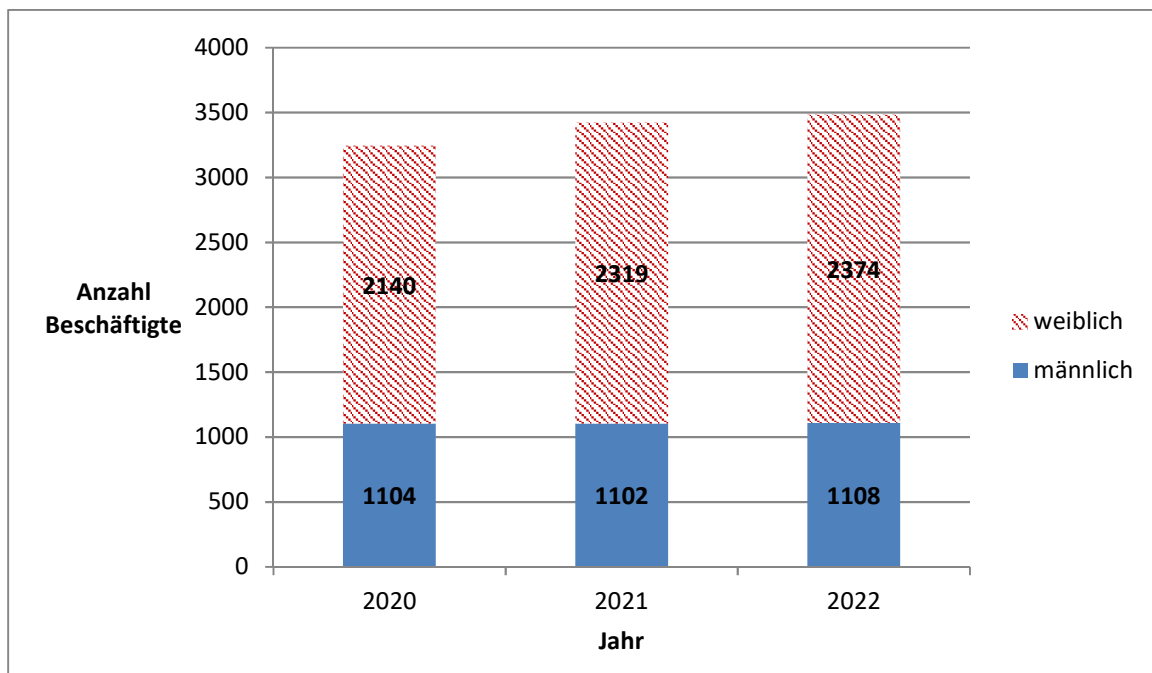

*Die Mitarbeiter bei der b.i.t. GmbH wurden ab dem Geschäftsjahr 2021 zu den Wirtschaftsbetrieben gezählt.

Entwicklung der Beschäftigten nach Voll- und Teilzeitäquivalenten 2020 - 2022

Die Zahl der Beschäftigten nach Voll- und Teilzeitäquivalenten der Wirtschaftsbetriebe hat sich in den Jahren 2020 bis 2022 wie folgt entwickelt:

**Entwicklung der Beschäftigten 2020 - 2022
Wirtschaftsbetriebe**

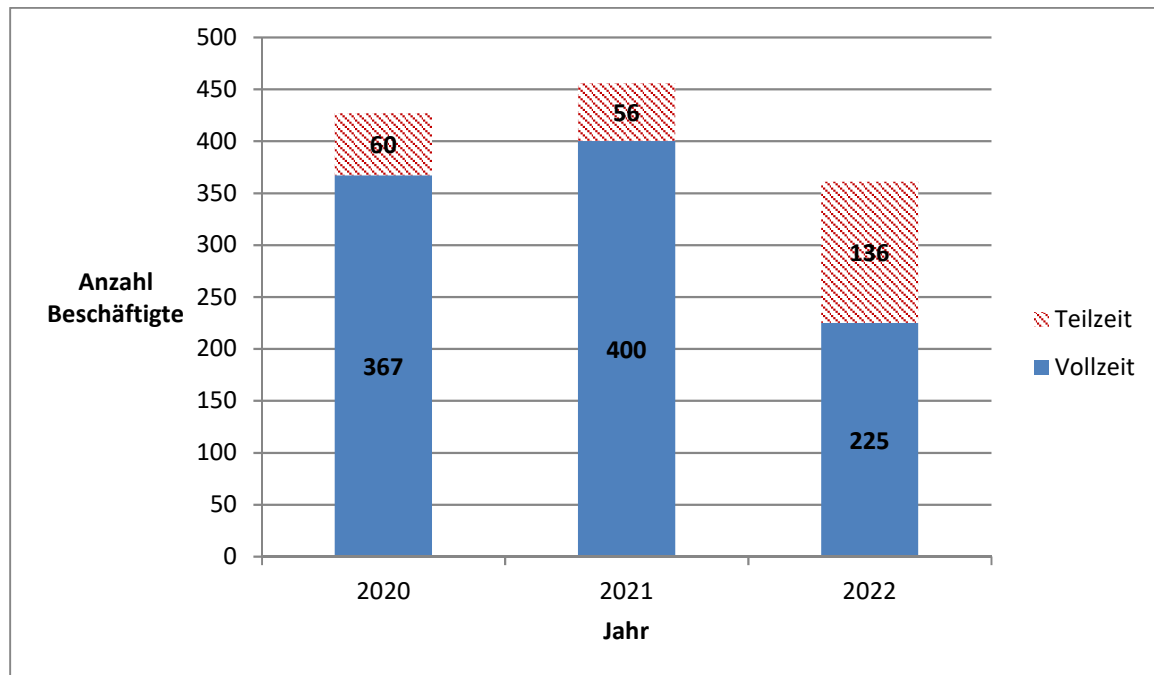

Die Zahl der Beschäftigten nach Voll- und Teilzeitäquivalenten der Gesellschaften hat sich in den Jahren 2020 bis 2022 wie folgt entwickelt:

**Entwicklung der Beschäftigten 2020 - 2022
Gesellschaften**

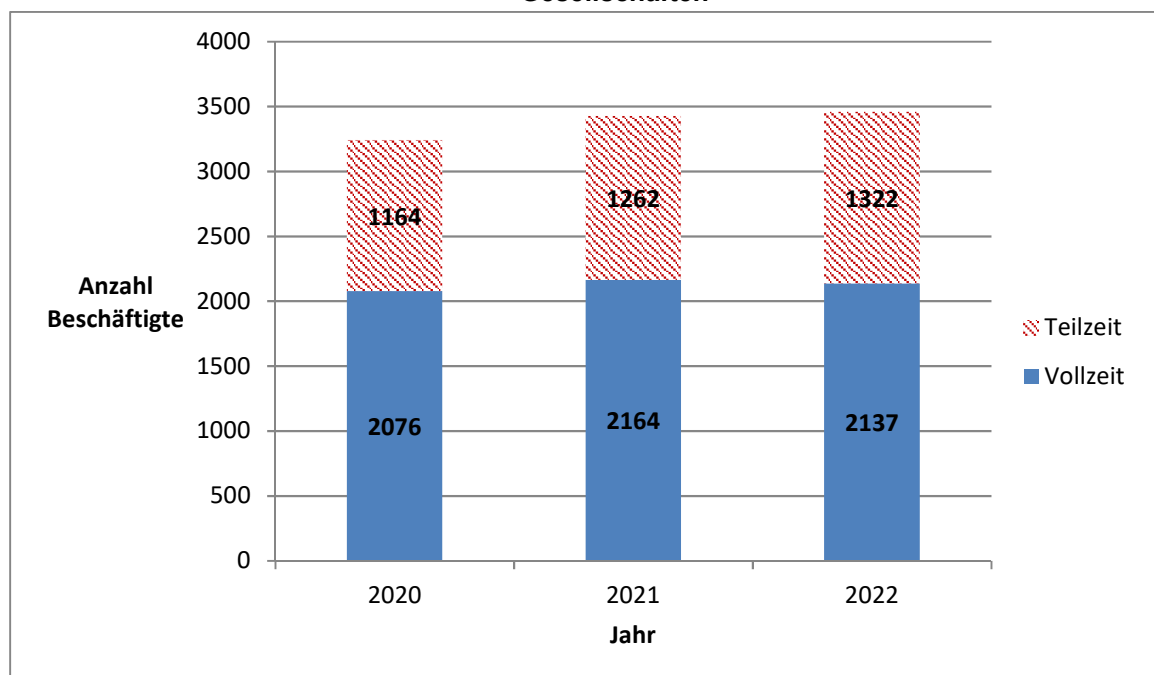

*Die Mitarbeiter bei der b.i.t. GmbH wurden ab dem Geschäftsjahr 2021 zu den Wirtschaftsbetrieben gezählt.

Zusammensetzung der Aufsichtsgremien nach Geschlecht

Zusammensetzung der Betriebsausschüsse der Eigen- und Wirtschaftsbetriebe

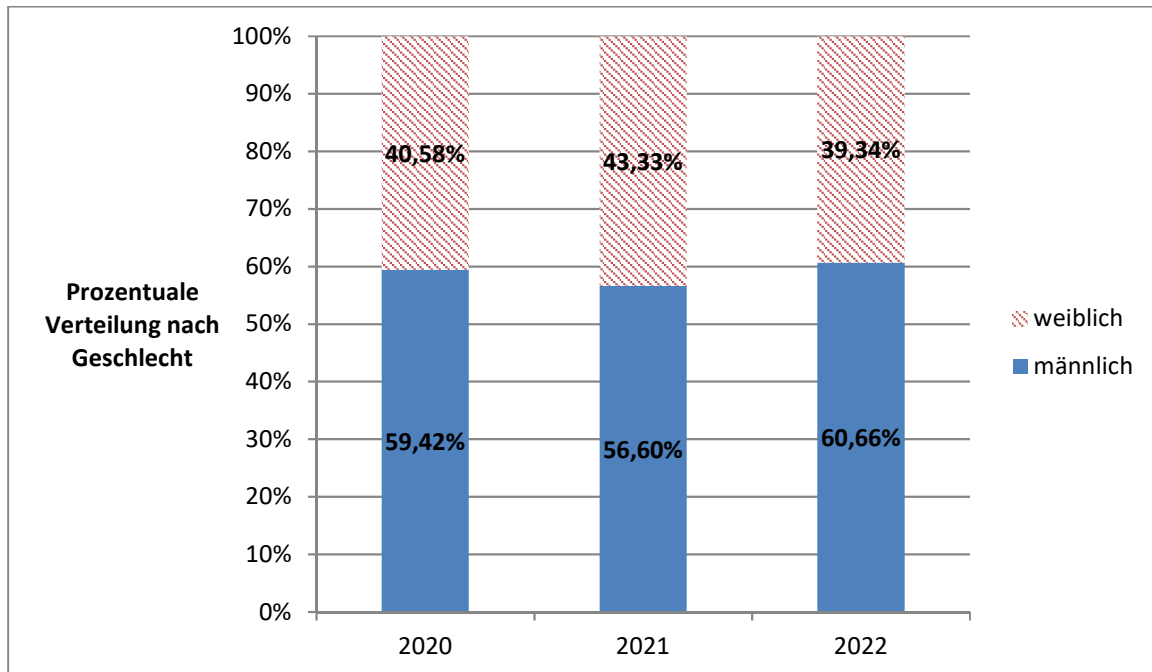

Zusammensetzung der Aufsichtsräte der Gesellschaften

Personenidentische Aufsichtsräte bei Gesellschaften und dazugehörigen Kommanditgesellschaften sowie Tochterunternehmen wurden in dieser Statistik nur einmal erfasst. Dies betrifft:

- die Bremerhavener Versorgungs- und Verkehrsgesellschaft mbH und die Bäder GmbH,
- die Bremerhavener Entwicklungs- und Beteiligungsgesellschaft mbH und die Bremerhavener Entwicklungsgesellschaft Alter/Neuer Hafen mbH & Co. KG,
- die Klinikum Bremerhaven Reinkenheide gGmbH und die Klinikum Bremerhaven Grundstücks GmbH & Co. KG sowie
- die Städtische Wohnungsgesellschaft Bremerhaven mbH, die STÄWOG Service GmbH, die Städtische Grundstücksgesellschaft Bremerhaven mbH und die Städtische Parkgesellschaft Bremerhaven mbH.

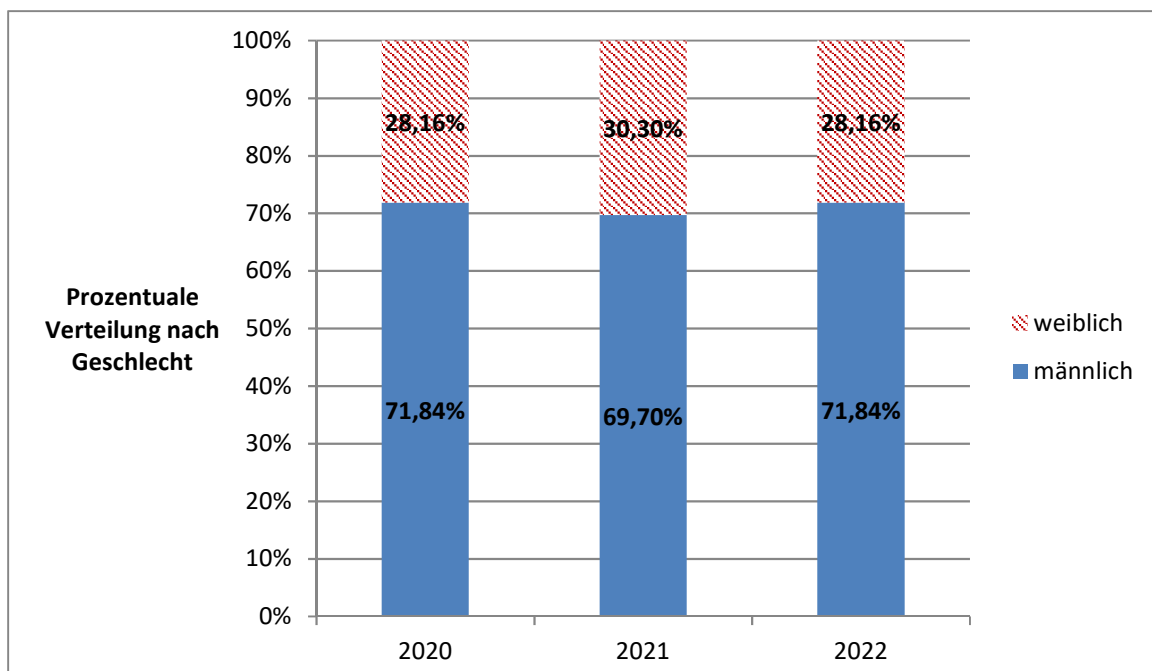

Zusammensetzung der Betriebsleitungen / Geschäftsführungen

Personenidentische Geschäftsführungen bei Wirtschaftsbetrieben, Gesellschaften und dazugehörigen Tochterunternehmen sowie Kommanditgesellschaften wurden in dieser Statistik nur einmal befasst. Dies betrifft:

- Betrieb für Informationstechnologie Bremerhaven und b.i.t Gesellschaft für den Betrieb von Informationstechnologie Bremerhaven mbH,
- Arbeitsförderungs-Zentrum im Lande Bremen GmbH, afz-Schuldner- und Insolvenzberatung in Bremerhaven GmbH und Berufliche Bildung Bremerhaven gGmbH,
- Bremerhavener Versorgungs- und Verkehrsgesellschaft mbH, Bädergesellschaft Bremerhaven mbH, Hanse Bus GmbH, Verkehrsgesellschaft Bremerhaven Aktiengesellschaft, Weserfähre GmbH und Weserfähre-Beteiligungsgesellschaft mbH,
- Bremerhavener Gesellschaft für Investitionsförderung und Stadtentwicklung mbH, Bremerhavener Entwicklungs-Beteiligungsgesellschaft mbH, Bremerhavener Entwicklungsgesellschaft Alter/Neuer Hafen mbH & Co. KG und Havenwelten Service GmbH,
- Erlebnis Bremerhaven, Gesellschaft für Touristik, Marketing und Veranstaltungen mbH und Stadthalle Bremerhaven Veranstaltungs- und Messgesellschaft mbH,
- KBR Klinikbeteiligungsgesellschaft mbH, Klinikum Bremerhaven Grundstücks GmbH & Co. KG und Klinikum Bremerhaven Reinkenheide gGmbH, Medizinisches Versorgungszentrum am Klinikum Bremerhaven Reinkenheide GmbH und Projektgesellschaft market 11 GmbH & Co. KG,
- Städtische Grundstücksgesellschaft Bremerhaven mbH, Städtische Parkgesellschaft mbH, Städtische Wohnungsgesellschaft Bremerhaven mbH und STÄWOG Service GmbH.

Die geschlechtsbezogene Verteilung in den Geschäftsführungen/Vorständen stellt sich prozentual zum jeweiligen Ende des Geschäftsjahres wie folgt dar:

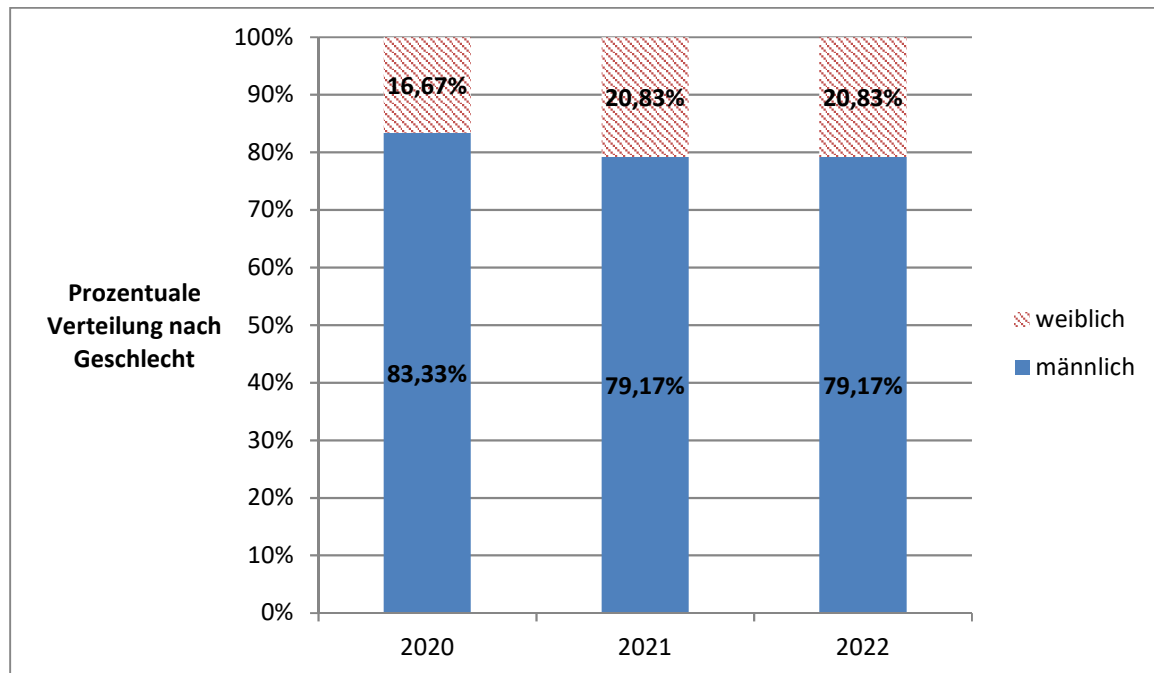

B Wirtschafts- und Eigenbetriebe der Stadt Bremerhaven

Betrieb für Informationstechnologie Bremerhaven.....	10
Helene-Kaisen-Haus.....	12
Rettungsdienst Bremerhaven.....	14
Seestadt Immobilien	16

Betrieb für Informationstechnologie Bremerhaven

Friedrich-Ebert-Str. 29-33, 27570 Bremerhaven
Internet: www.bit.bremerhaven.de
E-Mail: info@bit.bremerhaven.de



Aufgaben des Wirtschaftsbetriebes:

Der Wirtschaftsbetrieb betreibt das Magistratsnetz der Stadt Bremerhaven und erbringt in diesem Rahmen Dienstleistungen für die angeschlossenen Benutzer. Außerdem zählt zu den Aufgaben des BIT Bremerhaven das Projektmanagement für Verfahren, allgemeine Beratungen bzgl. technikunterstützter Informationsverarbeitung sowie Qualitätsmanagement. Zielsetzung ist die Förderung des wirtschaftlichen und wirksamen Einsatzes der TUI in der Stadtverwaltung durch Zusammenfassung von Fachwissen und Dienstleistungen. Diese Dienstleistungen können auch Dritten gegenüber angeboten werden.

Personalkennzahlen:	2022	2021
Beschäftigungsvolumen gesamt	54	56
davon weiblich	16	15
Anzahl Teilzeitbeschäftigte gesamt	0	2
davon weiblich	0	2
Anzahl Auszubildende	0	0
davon weiblich	0	0
Schwerbehindertenquote in v. H.	3,70	3,57

Betriebsleitung:

Betriebsleitung	Grundbezüge in €/Jahr		sonstige Zuwendungen	Altersvorsorge
Herr Lars Jochim	EG 15 TVöD	nein	Dienstwagen	VBL
Frau Sabine Busch-Cole	EG 14 TVöD	nein	(Leistungsentgelt nach TVöD) Dienstwagen	VBL

Betriebsausschuss:

Betriebsausschussmitglied	Funktion	Mandatsherkunft	ggf. Mandatszeitraum
Herr Melf Grantz	Vorsitzender	Magistrat	
Frau Petra Cordes		Stadtverordnete	
Frau Martina Kirschstein-Klingner		Stadtverordnete	
Herr Thomas Ventzke		Stadtverordneter	
Frau Irene von Twistern		Stadtverordnete	
Frau Dorothea Fensak		Stadtverordnete	
Herr Bernd Freemann		Stadtverordneter	
Frau Marina Kargoscha		Stadtverordnete	
Herr Fatih Kurutlu		Stadtverordneter	
Frau Heidemarie Schröder		Stadtverordnete	
Frau Julia Stephan-Titze		Stadtverordnete	
Frau Julia Tiedemann		Stadtverordnete	
Herr Harry Viebrok		Stadtverordneter	
Herr Thomas Jürgewitz		Stadtverordneter	
Frau Katja Reimelt		Stadtverordnete	
Herr Rainer Brand		Stadtverordneter	

Die Mitglieder des Betriebsausschusses haben in 2022 weder Reisekostenersatz, noch Aufwandsentschädigungen erhalten.

Ausgewählte Daten der Bilanz und Gewinn- und Verlustrechnung im Mehrjahresvergleich:

(Beträge in T€)

	2022	2021
Anlagevermögen	141	117
Vorräte	24	24
Forderungen und sonstige Vermögensgegenstände	436	229
Kassenbestand und sonstige Guthaben	952	888
Eigenkapital	367	307
<i>darunter Nennkapital</i>	0	0
Sonderposten und Ertragszuschüsse	0	0
Rückstellungen	591	423
Verbindlichkeiten	729	604
Bilanzsumme	1.687	1.346
Ertrag	6.913	6.641
<i>darunter Betriebszuschuss der Stadt Bremerhaven</i>	4.117	3.980
Personalaufwand	3.803	3.563
Jahresergebnis	60	85
Zuschüsse der Stadt Bremerhaven (soweit nicht Ertrag)	0	0
Kapitalherabsetzung und Gewinne an den Haushalt	0	0

Helene-Kaisen-Haus

Ferdinand-Lassalle-Str. 2, 27578 Bremerhaven
Internet: www.bremerhaven.de
E-Mail: -



Aufgaben des Wirtschaftsbetriebes:

Der Wirtschaftsbetrieb erbringt Dienstleistungen der stationären, teilstationären und ambulanten Erziehungshilfe sowie weitere Dienstleistungen im Rahmen des Kinder- und Jugendhilfegesetzes. Der Betrieb plant sein Angebot in Abstimmung mit dem Amt für Jugend und Familie. Die Nutzung dieses Angebotes erfolgt im Rahmen der Hilfeplanung im Einzelfall. Eine Verpflichtung, die Leistungen des Betriebes bevorzugt oder ausschließlich zu nutzen, besteht nicht.

Personalkennzahlen:	2022	2021
Beschäftigungsvolumen gesamt	51	53
davon weiblich	35	40
Anzahl Teilzeitbeschäftigte gesamt	5,5	6,4
davon weiblich	5,1	6,4
Anzahl Auszubildende	0	0
davon weiblich	0	0
Schwerbehindertenquote in v. H.	1,96	1,89

Betriebsleitung:

Betriebsleitung	Grundbezüge in €/Jahr	sonstige Zuwendungen	Altersvorsorge
Herr Kay Littwin	EG S 18 TVöD gemäß öffentl. Stellenplan	nein	VBL

Betriebsausschuss:

Betriebsausschussmitglied	Funktion	Mandatsherkunft	ggf. Mandatszeitraum
Herr Michael Frost	Vorsitzender	Magistrat	
Frau Sabrina Czak		Stadtverordnete	
Herr Jörn Hoffmann		Stadtverordneter	
Frau Susanne Helga Ruser		Stadtverordnete	
Herr Harry Viebrok		Stadtverordneter	
Frau Marina Kargoscha		Stadtverordnete	
Frau Claudia Köhler-Treschok		Stadtverordnete	
Herr Thomas Ventzke		Stadtverordneter	
Frau Doris Hoch		Stadtverordnete	
Herr Prof. Dr. Hauke Hiltz		Stadtverordneter	
Frau Gunda Böttger-Türk		Stadtverordnete	
Herr Detlef Müller		Stadtverordneter	
Herr Dr. Frank Lamy		Stadtverordneter	
Herr Wolfgang Koch		Stadtverordneter	

Die Aufgaben des Betriebsausschusses werden von dem Ausschuss für Jugend, Familie und Frauen wahrgenommen. Die Mitglieder des Betriebsausschusses erhalten vom Wirtschaftsbetrieb keine gesonderte Vergütung.

Ausgewählte Daten der Bilanz und Gewinn- und Verlustrechnung im Mehrjahresvergleich:

(Beträge in T€)

	2022	2021
Anlagevermögen	1.047	1.084
Vorräte	0	0
Forderungen und sonstige Vermögensgegenstände	152	196
Kassenbestand und sonstige Guthaben	395	390
Eigenkapital	919	792
<i>darunter Nennkapital</i>	2.111	2.111
Sonderposten und Ertragszuschüsse	0	0
Rückstellungen	171	122
Verbindlichkeiten	514	763
Bilanzsumme	1.604	1.678
Ertrag	4.737	4.613
<i>darunter Betriebszuschuss der Stadt Bremerhaven</i>	0	0
Personalaufwand	3.199	3.189
Jahresergebnis	126	38
Zuschüsse der Stadt Bremerhaven (soweit nicht Ertrag)	0	0
Kapitalherabsetzung und Gewinne an den Haushalt	0	0

Rettungsdienst Bremerhaven

Zur Hexenbrücke 12, 27570 Bremerhaven
Internet: www.feuerwehr-bremerhaven.de
E-Mail: feuerwehr@magistrat.bremerhaven.de

Aufgaben des Wirtschaftsbetriebes:

Gegenstand des Wirtschaftsbetriebes ist die Erbringung der Aufgaben des Rettungsdienstes der Stadt Bremerhaven nach Maßgabe der Vorschriften des Bremischen Hilfeleistungsgesetzes in der jeweils gültigen Fassung und der vertraglichen Verpflichtungen und Verabredungen der Stadt Bremerhaven. Darüber hinaus gehört zum Gegenstand des Wirtschaftsbetriebes der Betrieb der integrierten Regionalleitstelle Unterweser-Elbe (IRLS) entsprechend den mit den Vertragsparteien getroffenen vertraglichen Regelungen sowie die Durchführung von feuerwehrtechnischen und rettungsdienstlichen Ausbildungen nach den Vorgaben der landesrechtlichen Bestimmungen.

Personalkennzahlen:

Der Wirtschaftsbetrieb beschäftigt keine eigenen Mitarbeitenden. Das im Rettungsdienst und im Krankentransport tätige Personal ist bei der Stadt Bremerhaven beschäftigt.

Betriebsleitung:

Betriebsleitung	Grundbezüge in €/Jahr	variable Vergütung	sonstige Zuwendungen	Altersvorsorge
Herr Jens Cordes	4.800	nein	nein	(Beamtenversorgung)

Betriebsausschuss:

Betriebsausschussmitglied	Funktion	Mandatsherkunft	ggf. Mandatszeitraum
Herr Melf Grantz	Vorsitzender	Magistrat	
Frau Gundula Böttger-Türk		Stadtverordnete	
Frau Günna Dertwinkel		Stadtverordnete	
Herr Bernd Freemann		Stadtverordneter	
Herr Thomas Jürgewitz		Stadtverordneter	
Frau Marina Kargoscha		Stadtverordnete	
Herr Claudius Kaminiarz		Stadtverordneter	
Frau Martina Kirschstein-Klingner		Stadtverordnete	
Herr Alexander Niedermeier		Stadtverordneter	
Frau Claudia Köhler-Treschok		Stadtverordnete	
Herr Fatih Kurutlu		Stadtverordneter	
Herr Michael Labetzke		Stadtverordneter	
Herr Thorsten Raschen		Stadtverordneter	
Herr Jan Timke		Stadtverordneter	
Frau Heidemarie Schröder		Stadtverordnete	
Frau Julia Stephan-Titze		Stadtverordnete	
Herr Harry Viebrock		Stadtverordneter	

Der Betriebsausschuss setzt sich aus den Mitgliedern des Ausschusses für öffentliche Sicherheit der Stadtverordnetenversammlung der Stadt Bremerhaven zusammen. Die Mitglieder des Betriebsausschusses erhalten vom Wirtschaftsbetrieb keine gesonderte Vergütung.

Ausgewählte Daten der Bilanz und Gewinn- und Verlustrechnung im Mehrjahresvergleich:

(Beträge in T€)

	2021	2020
Anlagevermögen	4.024	3.798
Vorräte	80	80
Forderungen und sonstige Vermögensgegenstände	4.242	2.303
Kassenbestand und sonstige Guthaben	0	0
Eigenkapital	7.075	5.893
<i>darunter Nennkapital</i>	0	0
Sonderposten und Ertragszuschüsse	0	0
Rückstellungen	12	17
Verbindlichkeiten	1.247	315
Bilanzsumme	8.384	6.225
Ertrag	14.002	13.561
<i>darunter Betriebszuschuss der Stadt Bremerhaven</i>	1.370	1.320
Personalaufwand	0	0
Jahresergebnis	1.181	486
Zuschüsse der Stadt Bremerhaven (soweit nicht Ertrag)	0	0
Kapitalherabsetzung und Gewinne an den Haushalt	0	0

Der Wirtschaftsbetrieb Rettungsdienst konnte für das Geschäftsjahr 2022 bis zum Redaktionsschluss noch keinen testierten Jahresabschluss vorlegen.

Seestadt Immobilien

Hinrich-Schmalfeldt-Straße, 27576 Bremerhaven
Internet: www.seestadt-immobilien.de
E-Mail: info@seestadt-immobilien.bremerhaven.de



Aufgaben des Wirtschaftsbetriebes:

Der Wirtschaftsbetrieb hat die Aufgabe, städtische und städtisch genutzte Gebäude und Liegenschaften den Ämtern und Einrichtungen des Magistrats der Stadt Bremerhaven in notwendigen Umfang zweckentsprechend betriebsbereit zur Verfügung zu stellen, wirtschaftlich zu betreiben und zu unterhalten sowie im notwendigen Umfang fortschreitend zu sanieren. Diese Tätigkeit soll sich auch auf die städtischen Liegenschaften und Gebäude erstrecken, die von Dritten genutzt werden. Die im Rahmen von Flächen- und Betriebsoptimierung freiwerdenden bzw. vakanten Ressourcen sind im Interesse einer gesamtstädtischen Betrachtung zu vermarkten. Das gilt nicht für Gewerbeimmobilien sowie öffentliche Verkehrsflächen, Spielplätze und Grünflächen.

Dem Wirtschaftsbetrieb wird im Rahmen seiner Aufgaben nach Absatz 1 die Treuhandsfunktion für das Immobilienvermögen der Stadt Bremerhaven übertragen. Er hat die Aufgabe der Erstellung eines Gebäude- und Liegenschaftskatasters, um das Immobilienvermögen der Stadt Bremerhaven umfassend abbilden zu können. Der Wirtschaftsbetrieb nimmt für den Magistrat alle grundstücksbezogenen Vertrags- und Grundbuchangelegenheiten wahr (Ausnahme: Gewerbeflächen). §18 Absatz 1 Buchstabe j Verfassung für die Stadt Bremerhaven i. V. m. § 2 des Ortsgesetzes zur Ausführung der Landeshaushaltsordnung und der Verfassung für die Stadt Bremerhaven bleibt davon unberührt.

Der Wirtschaftsbetrieb nimmt die vollständige Personalsachbearbeitung und -entscheidung für das städtische Reinigungspersonal sowie Hausgehilfinnen wahr. Die Zuständigkeit des Magistrats für das übrige Personal des Betriebes bleibt unberührt. Dem Wirtschaftsbetrieb können vom Magistrat zusätzliche Aufgaben übertragen werden.

Personalkennzahlen:	2022	2021
Beschäftigungsvolumen gesamt	255	261
davon weiblich	173	177
Anzahl Teilzeitbeschäftigte gesamt	130	46,4
davon weiblich	126	44,3
Anzahl Auszubildende	2	4
davon weiblich	1	k. A.
Schwerbehindertenquote in v. H.	9,01	9,96

Betriebsleitung:

Betriebsleitung	Grundbezüge in €/Jahr	sonstige Zuwendungen	Altersvorsorge
Herr Holger Schneeberg	EG 15 TVöD	gemäß öffentl. Stellenplan (Leistungsentgelt nach TVöD)	(VBL)
Herr Stadtrat Bernd Schomaker (08.09.21 bis 22.04.22)		ohne Vergütung	

Betriebsausschuss:

Betriebsausschussmitglied	Funktion	Mandatsherkunft	ggf. Mandatszeitraum
Herr Melf Grantz	Vorsitzender	Magistrat	
Herr Torsten Neuhoff	Vorsitzender	Magistrat	
Herr Bernd Schomaker	Vorsitzender	Magistrat	
Frau Martina Kirschstein-Klingner		Stadtverordnete	
Herr Ralf Holz		Stadtverordneter	
Herr Thorsten Raschen		Stadtverordneter	
Herr Detlef Müller		Stadtverordneter	
Herr Jens Grotelüschen		Stadtverordneter	
Herr Claudius Kaminiarz		Stadtverordneter	
Herr Dirk Knebel		Arbeitnehmersvertreter	
Herr Hans-Werner Busch		Stadtverordneter	
Herr Jörn Hoffmann		Stadtverordneter	
Frau Jutta Pläge		Frauenbeauftragte	
Herr Andreas Wübbe		Schwerbehindertenver.	

Die Mitglieder des Immobilienausschusses erhalten vom Wirtschaftsbetrieb keine gesonderte Vergütung.

**Ausgewählte Daten der Bilanz und Gewinn- und Verlustrechnung im
Mehrjahresvergleich:**

(Beträge in T€)

	2022	2021
Anlagevermögen	114	107
Vorräte	0	1.207
Forderungen und sonstige Vermögensgegenstände	42.914	43.211
Kassenbestand und sonstige Guthaben	816	1.340
Eigenkapital	-33.239	-26.298
<i>darunter Nennkapital</i>	0	0
Sonderposten und Ertragszuschüsse	0	0
Rückstellungen	27.484	25.990
Verbindlichkeiten	49.197	46.320
Bilanzsumme	77.335	72.389
Ertrag	64.824	73.612
<i>darunter Betriebszuschuss der Stadt Bremerhaven</i>	35.245	35.825
Personalaufwand	10.699	9.494
Jahresergebnis	-6.942	31
Zuschüsse der Stadt Bremerhaven (soweit nicht Ertrag)	0	0
Kapitalherabsetzung und Gewinne an den Haushalt	0	0

C wesentliche Beteiligungen der Stadt Bremerhaven

afz-Schuldner- und Insolvenzberatung in Bremerhaven GmbH.....	20
Arbeitsförderungszentrum im Lande Bremen GmbH.....	22
Bädergesellschaft Bremerhaven mbH.....	24
Berufliche Bildung Bremerhaven gGmbH.....	26
BIS Bremerhavener Gesellschaft für Investitionsförderung und Stadtentwicklung mbH	28
Bremerhavener Beschäftigungsgesellschaft „Unterweser“ mbH.....	30
Bremerhavener Entwicklungs-Beteiligungsgesellschaft mbH	32
Bremerhavener Entwicklungsgesellschaft Alter/Neuer Hafen mbH & Co. KG	34
Bremerhavener Innovations- und Gründerzentrum GmbH	36
Bremerhavener Versorgungs- und Verkehrsgesellschaft mbH.....	38
Entsorgungsbetriebe Bremerhaven, Anstalt öffentlichen Rechts	40
Erlebnis Bremerhaven, Gesellschaft für Touristik, Marketing und Veranstaltungen mbH ..	42
Hanse Bus GmbH.....	44
KBR Klinikbeteiligungsgesellschaft mbH.....	46
Klinikum Bremerhaven Grundstücks GmbH & Co. KG	48
Klinikum Bremerhaven Reinkenheide gGmbH	50
Medizinisches Versorgungszentrum am Klinikum Bremerhaven Reinkenheide GmbH	52
Personal Aktiv GmbH.....	54
Projektgesellschaft market 11 GmbH Co. KG	56
Stadthalle Bremerhaven Veranstaltungs- und Messegesellschaft mbH.....	58
Städtische Grundstücksgesellschaft Bremerhaven mbH.....	60
Städtische Parkgesellschaft Bremerhaven mbH	62
Städtische Wohnungsgesellschaft Bremerhaven mbH.....	64
STÄWOG Service mbH.....	66
Theater im Fischereihafen GmbH	68
Verkehrsgesellschaft Bremerhaven AG	70
Weserfähre GmbH	72
Weserfähre Beteiligungs GmbH.....	74
Zoo am Meer GmbH	76

afz- Schuldner- und Insolvenzberatung in Bremerhaven GmbH

Erich-Koch-Weser-Platz 1, 27568 Bremerhaven
Internet: www.afz.de
E-Mail: [schuldnberberatung@afznet.de](mailto:schuldnerberatung@afznet.de)



Gesellschafter:

Anteil	Anteil am Stammkapital in €	Anteil am Stammkapital in v. H.
Arbeitsförderungs-Zentrum im Lande Bremen GmbH	25.000	100
Gesamt	25.000	100

Zweck des Unternehmens:

Gegenstand der Gesellschaft ist die Schuldner- und Insolvenzberatung in der Stadt Bremerhaven. Zweck der Gesellschaft ist die Förderung von Verbraucherberatung und Verbraucherschutz. Der Zweck der Gesellschaft wird insbesondere verwirklicht durch: Allgemeine Beratung, Begleitung und Unterstützung von verschuldeten und von Verschuldung bzw. Insolvenz bedrohten Verbrauchern; Erstellung von Haushalts- bzw. Zahlungsplänen für die Verbraucher zum Zwecke der Schuldenregulierung; Hilfe insbesondere für ausländische Verbraucher, die aufgrund sprachlicher und kultureller Schwierigkeiten auf selbstlose Hilfe bei finanziellen Schwierigkeiten angewiesen sind; Beratung der Verbraucher im Hinblick auf die Voraussetzungen einer (drohenden) Insolvenz und Unterstützung bei der Einleitung des (Verbraucher-) Insolvenzverfahrens; Begleitung von Verbraucherinsolvenzverfahren; Hilfe und Beratung der Verbraucher im Rahmen der Wohlverhaltensphase im Falle der Restschuldbefreiung; Abstimmung und Verhandlung mit Gläubigern, insbesondere im Hinblick auf Stundungsvereinbarungen; Öffentlichkeitsarbeit und Durchführung von Informationsveranstaltungen für Verbraucher, insbesondere zu den Themen Überschuldung und Verbraucherinsolvenz; Zusammenarbeit mit anderen sozialen Einrichtungen.

Wesentliche Beteiligungen:

Keine

Personalkennzahlen:

	2022	2021
Beschäftigungsvolumen gesamt	7	7
davon weiblich	5	5
Anzahl Teilzeitbeschäftigte gesamt	0,5	0,5
davon weiblich	0,5	0,5
Anzahl Auszubildende	0	0
davon weiblich	0	0
Schwerbehindertenquote in v. H.	0	0

Geschäftsführung:

Geschäftsführung

Frau Karin Treu

Wird von der Geschäftsführerin der AfZ-GmbH
ohne gesonderte Vergütung wahrgenommen.**Aufsichtsrat:**

Es ist kein Aufsichtsrat installiert.

Ausgewählte Daten der Bilanz und Gewinn- und Verlustrechnung im Mehrjahresvergleich:

(Beträge in T€)

	2022	2021
Anlagevermögen	9	8
Vorräte	0	0
Forderungen und sonstige Vermögensgegenstände	36	14
Kassenbestand und sonstige Guthaben	222	170
Eigenkapital	129	114
<i>darunter Nennkapital</i>	25	25
Sonderposten und Ertragszuschüsse	0	0
Rückstellungen	3	4
Verbindlichkeiten	135	75
Bilanzsumme	267	193
Ertrag	434	373
<i>darunter Ertragszuschüsse der Stadt Bremerhaven</i>	258	222
Personalaufwand	316	285
Jahresergebnis	16	4
Zuschüsse der Stadt Bremerhaven (soweit nicht Ertrag)	0	0
Kapitalherabsetzung und Gewinne an den Haushalt	0	0

Arbeitsförderungs-Zentrum im Lande Bremen GmbH

Erich-Koch-Weser-Platz 1, 27568 Bremerhaven
Internet: www.afznet.de
E-Mail: kontakt@afznet.de



Gesellschafter:

Anteil	Anteil am Stammkapital in €	Anteil am Stammkapital in v. H.
Stadt Bremerhaven	25.600	100
Gesamt	25.600	100

Zweck des Unternehmens:

Gegenstand der Gesellschaft ist der Betrieb einer Beratungseinrichtung mit dem Schwerpunkt, in Bremerhaven und der die Stadt umgebenden Region Beschäftigungs-, Ausbildungs- und Qualifizierungsmöglichkeiten für benachteiligte Personengruppen außerhalb des öffentlichen Dienstes zu schaffen. Der Gesellschaftszweck wird verwirklicht insbesondere durch die Bereithaltung von Dienstleistungsangeboten in folgenden Bereichen: Beratung und Projektentwicklung im Bereich der Arbeitsmarktpolitik, insbesondere für den Magistrat der Stadt Bremerhaven, sowie für Beschäftigungsträger und Weiterbildungseinrichtungen; Information über bestehende Fördermöglichkeiten des Landes, des Bundes, der Europäischen Union und von Stiftungen und anderen Einrichtungen; Sammlung, Auswertung und Dokumentation von Programm- und Projektinformationen; Wissenschaftliche Begleitung von arbeitsmarktpolitischen Programmen und Maßnahmen in Zusammenarbeit mit den Forschungseinrichtungen im Lande Bremen; Organisatorische Abwicklung von Einzelprojekten und -maßnahmen als Serviceleistungen auch für Trägerverbände, insbesondere Kombiprojekte zwischen Beschäftigungs- und beruflichen Weiterbildungsmaßnahmen; Unterstützung des Magistrats der Stadt Bremerhaven bei der Ermittlung zusätzlicher Beschäftigungsfelder; Ermittlung von Qualifizierungsbedarfen; Durchführung von Integrationsmaßnahmen für Langzeitarbeitslose in den 1. Arbeitsmarkt; Beratung von kleinen und mittleren Betrieben über arbeitsmarktpolitische Fördermöglichkeiten; Beratung für Frauen zur Berufseingliederung; Akquisition, Organisation und finanzielle Abwicklung von Arbeitsgelegenheiten mit Mehraufwandsentschädigung sowie Betreuung von ALG II-Beziehern. Die Gesellschaft darf alle Maßnahmen treffen und Rechtsgeschäfte abschließen, die mit dem in § 2 Absatz 1 des Gesellschaftsvertrages bezeichneten Gegenstand verwandt sind. Die Gesellschaft ist berechtigt, sich an anderen Unternehmen mit gleichem oder ähnlichem Gegenstand zu beteiligen und Zweigniederlassungen zu errichten.

Wesentliche Beteiligungen:

Gesellschaft	Stamm- kapital in €	Anteil am Stamm- kapital in v. H.
Personal Aktiv GmbH	76.900	100,0
Berufliche Bildung Bremerhaven gGmbH	25.000	100,0
afz Schuldner- und Insolvenzberatung GmbH	25.000	100,0
Ausbildungsverbund Bremerhaven gGmbH (in Liquidation)	25.565	49,4

Personalkennzahlen:

	2022	2021
Beschäftigungsvolumen gesamt	87	92
davon weiblich	62	70
Anzahl Teilzeitbeschäftigte gesamt	14,2	16
davon weiblich	12,9	k. A.
Anzahl Auszubildende	2	2
davon weiblich	k. A.	k. A.
Schwerbehindertenquote in v. H.	9,20	8,70

Geschäftsführung:

Geschäftsführung	Grundbezüge in €/Jahr	variable Vergütung	sonstige Zuwendungen	Altersvorsorge in €
Frau Karin Treu	116.000	nein	Dienstwagen	1.400

Aufsichtsrat:

Aufsichtsratsmitglied	Funktion	Mandatsherkunft	ggf. Mandatszeitraum
Herr Michael Frost	Vorsitzender	Magistrat	
Herr Peter Skusa	stellv. Vorsitzender	Magistrat	
Frau Gunda Böttger-Türk		Stadtverordnete	
Herr Selcuk Caloglu		Stadtverordneter	
Herr Dr. Ulf Eversberg		Magistrat	
Herr Bernd Freemann		Stadtverordneter	
Frau Brigitte Mollenhauer		Stadtverordnete	
Frau Susanne Helga Ruser		Stadtverordnete	
Frau Irene von Twistern		Stadtverordnete	
Herr Thomas Ventzke		Stadtverordneter	
Frau Martina Otten		Arbeitnehmervertreterin	
Herr Claas Gerken		Arbeitnehmervertreter	

Die Mitglieder des Aufsichtsrates haben in 2022 Sitzungsgelder in Höhe von EUR 10.200,00 erhalten.

Ausgewählte Daten der Bilanz und Gewinn- und Verlustrechnung im Mehrjahresvergleich:

(Beträge in T€)

	2022	2021
Anlagevermögen	1.068	1.045
Vorräte	0	0
Forderungen und sonstige Vermögensgegenstände	1.136	1.391
Kassenbestand und sonstige Guthaben	822	606
Eigenkapital	2.423	2.346
<i>darunter Nennkapital</i>	26	26
Sonderposten und Ertragszuschüsse	0	0
Rückstellungen	217	122
Verbindlichkeiten	402	579
Bilanzsumme	3.072	3.047
Ertrag	5.826	4.894
<i>darunter Ertragszuschüsse der Stadt Bremerhaven</i>	1.556	1.605
Personalaufwand	4.640	3.794
Jahresergebnis	77	160
Zuschüsse der Stadt Bremerhaven (soweit nicht Ertrag)	0	0
Kapitalherabsetzung und Gewinne an den Haushalt	0	0

Bädergesellschaft Bremerhaven mbH

Zur Hexenbrücke 11, 27570 Bremerhaven
Internet: www.baeder-bhv.de
E-Mail: info@baeder-bhv.de



Gesellschafter:

Anteil	Anteil am Stammkapital in €	Anteil am Stammkapital in v. H.
Bremerhavener Versorgungs- und Verkehrsgesellschaft mbH	255.646	100
Gesamt	255.646	100

Zweck des Unternehmens:

Gegenstand des Unternehmens ist der Erwerb und der Betrieb von Bädern in Bremerhaven. Die Gesellschaft darf alle Maßnahmen treffen, die geeignet sind, den Gesellschaftszweck zu fördern, insbesondere gehören hierzu die Durchführung von Erhaltungs- und Umbaumaßnahmen an den Bädern. Sie kann sich an gleichartigen oder ähnlichen Unternehmen beteiligen.

Wesentliche Beteiligungen:

Keine

Personalkennzahlen:

	2022	2021
Beschäftigungsvolumen gesamt	57	52
davon weiblich	35	35
Anzahl Teilzeitbeschäftigte gesamt	22	9,6
davon weiblich	21	9,1
Anzahl Auszubildende	3	4
davon weiblich	3	k. A.
Schwerbehindertenquote in v. H.	1,75	1,92

Geschäftsführung:

Geschäftsführung	Grundbezüge in €/Jahr	variable Vergütung	sonstige Zuwendungen	Altersvorsorge
------------------	--------------------------	-----------------------	-------------------------	----------------

Herr Robert Haase

Wird von dem Geschäftsführer der BVV
ohne gesonderte Vergütung wahrgenommen.

Aufsichtsrat:

Aufsichtsratsmitglied	Funktion	Mandatsherkunft	ggf. Mandatszeitraum
Herr Matthias Werfer	Vorsitzender	Arbeitnehmersvertreter	
Herr Thorsten Raschen	stellv. Vorsitzender	Stadtverordneter	
Herr Paul Bödeker		Magistrat	
Herr Michael Brünjes		Arbeitnehmersvertreter	
Herr Christian De Jong		Arbeitnehmersvertreter	
Herr Bernd Freemann		Stadtverordneter	

Frau Isa Gosch	Arbeitnehmervertreterin
Herr Franz Hartmann	Arbeitnehmervertreter
Herr Ralf Holz	Stadtverordneter
Frau Kristin Kahrs	Arbeitnehmervertreterin
Herr Michael Klönner	Arbeitnehmervertreter
Herr Fatih Kurutlu	Stadtverordneter
Herr Bernd Schomaker	Magistrat
Herr Uwe Parpart	Magistrat
Herr Peter Skusa	Stadtverordneter
Herr Frank Sperling	Arbeitnehmervertreter
Herr Harry Viebrok	Stadtverordneter
Herr Michael Weiß	Arbeitnehmervertreter

Die Tätigkeit des Aufsichtsrates wird von den Aufsichtsratsmitgliedern der Gesellschafterin übernommen. Eine gesonderte Vergütung wird nicht gezahlt.

Ausgewählte Daten der Bilanz und Gewinn- und Verlustrechnung im Mehrjahresvergleich:

(Beträge in T€)

	2022	2021
Anlagevermögen	7.995	8.281
Vorräte	27	22
Forderungen und sonstige Vermögensgegenstände	168	171
Kassenbestand und sonstige Guthaben	197	47
Eigenkapital	256	256
<i>darunter Nennkapital</i>	256	256
Sonderposten und Ertragszuschüsse	0	0
Rückstellungen	680	683
Verbindlichkeiten	7.283	7.328
Bilanzsumme	8.394	8.527
Ertrag	2.020	1.378
<i>darunter Ertragszuschüsse der Stadt Bremerhaven</i>	0	0
Personalaufwand	2.438	1.947
Jahresergebnis	-4.320	-3.713
Zuschüsse der Stadt Bremerhaven (soweit nicht Ertrag)	0	0
Kapitalherabsetzung und Gewinne an den Haushalt	0	0

Berufliche Bildung Bremerhaven gGmbH

Lloydstraße 15, 27568 Bremerhaven
Internet: www.bb-bremerhaven.de
E-Mail: info@bb-bremerhaven.de



Gesellschafter:

Anteil	Anteil am Stammkapital in €	Anteil am Stammkapital in v. H.
Arbeitsförderungs-Zentrum im Lande Bremen GmbH	25.000	100
Gesamt	25.000	100

Zweck des Unternehmens:

Gegenstand des Unternehmens ist der Betrieb einer Weiterbildungs- und Qualifizierungseinrichtung mit dem Schwerpunkt, in Bremerhaven und der die Stadt umgebenden Region, Ausbildungs- und Qualifizierungsmöglichkeiten für benachteiligte Personengruppen außerhalb des öffentlichen Dienstes zu schaffen. Der Gesellschaftszweck wird verwirklicht insbesondere durch die Bereithaltung von Angeboten in folgenden Bereichen: Berufsvorbereitende Maßnahmen für benachteiligte junge Erwachsene mit und ohne Schulabschluss; Umschulung im Bereich der REHA-Maßnahmen; Überbetriebliche Ausbildungsmaßnahmen für benachteiligte Erwachsene unter 25 Jahren; Trainingsmaßnahmen für Langzeitarbeitslose; Qualifizierungsmaßnahmen für arbeitslose Migrantinnen und Migranten. Die Gesellschaft darf alle Maßnahmen treffen und Rechtsgeschäfte abschließen, die mit dem in § 2 Absatz 1 des Gesellschaftsvertrages bezeichneten Gegenstand verwandt sind. Die Gesellschaft ist berechtigt, sich an anderen Unternehmen mit gleichem oder ähnlichem Gegenstand zu beteiligen und Zweigniederlassungen zu errichten.

Wesentliche Beteiligungen:

Keine

Personalkennzahlen:

	2022	2021
Beschäftigungsvolumen (ohne Azubis)	78	68
davon weiblich	46	39
Anzahl Teilzeitbeschäftigte gesamt	20	21
davon weiblich	9	7
Anzahl Auszubildende	159	109
davon weiblich	49	27
Schwerbehindertenquote in v. H.	5,13	8,82

Geschäftsführung:

Geschäftsführung	Grundbezüge in €/Jahr	variable Vergütung	sonstige Zuwendungen	Altersvorsorge
Herr Andreas Nowacki	95.000	nein	Dienstwagen	nein
Frau Karin Treu	Wird von der Geschäftsführerin der AfZ-GmbH ohne gesonderte Vergütung wahrgenommen.			

Aufsichtsrat:

Aufsichtsratsmitglied	Funktion	Mandatsherkunft	ggf. Mandatszeitraum
Herr Michael Frost	Vorsitzender	Magistrat	
Herr Peter Skusa	stellv. Vorsitzender	Magistrat	
Herr Dr. Ulf Eversberg		Magistrat	
Herr Selcuk Caloglu		Magistrat	
Herr Thomas Ventzke		Stadtverordneter	
Frau Gunda-Böttger-Türk		Stadtverordnete	
Herr Bernd Freemann		Stadtverordneter	
Frau Brigitte Mollenhauer		Stadtverordnete	
Frau Irene von Twistern		Stadtverordnete	
Frau Susanne Ruser		Stadtverordnete	
Herr Peter Schwall		Arbeitnehmersvertreter	
Frau Britta Kuhr		Arbeitnehmersvertreter	

Der Aufsichtsrat hat für seine Tätigkeit im Jahre 2022 von der Gesellschaft keine Bezüge erhalten.

Ausgewählte Daten der Bilanz und Gewinn- und Verlustrechnung im Mehrjahresvergleich:

(Beträge in T€)

	2022	2021
Anlagevermögen	395	317
Vorräte	92	93
Forderungen und sonstige Vermögensgegenstände	2.445	1.999
Kassenbestand und sonstige Guthaben	1.327	1.302
Eigenkapital	889	802
<i>darunter Nennkapital</i>	25	25
Sonderposten und Ertragszuschüsse	239	100
Rückstellungen	39	222
Verbindlichkeiten	3.094	2.590
Bilanzsumme	4.262	3.714
Ertrag	10.400	7.622
<i>darunter Ertragszuschüsse der Stadt Bremerhaven</i>	8	30
Personalaufwand	4.783	3.876
Jahresergebnis	87	59
Zuschüsse der Stadt Bremerhaven (soweit nicht Ertrag)	0	0
Kapitalherabsetzung und Gewinne an den Haushalt	0	0

BIS Bremerhavener Gesellschaft für Investitionsförderung und Stadtentwicklung mbH

Am Alten Hafen 118, 27568 Bremerhaven
Internet: www.bis-bremerhaven.de
E-Mail: mail@bis-bremerhaven.de



Gesellschafter:

Anteil	Anteil am Stammkapital in €	Anteil am Stammkapital in v. H.	Stimmrechte in v. H.
Stadt Bremerhaven	406.700	86,4	75
Freie Hansestadt Bremen	64.000	13,6	25
Gesamt	470.700	100,0	100

Zweck des Unternehmens:

Gegenstand des Unternehmens ist im Bereich des Bremerhavener Stadtgebietes einschließlich Fischereihafen und Carl-Schurz-Gelände die allgemeine Wirtschaftsförderung und die Durchführung von Förderprogrammen; die Förderung der Infrastruktur durch Grunderwerb zu gewerblichen Zwecken, Erschließung gewerblicher Grundstücke, Vermarktung von gewerblichen Grundstücken, Erwerb und Verkauf von Gewerbeimmobilien, Bestellung von Erbbaurechten, Vermietung und Verpachtung gewerblicher städtischer Objekte, Immobilienverwaltung der Carl-Schurz-Kaserne, Kooperation mit der OPEG (Ocean Park Entwicklungsgesellschaft mbH) und der FBEG, die Stadtentwicklung und Technologieförderung, die Tourismusförderung einschließlich Vermarktung des Schaufensters Fischereihafen. Die Gesellschaft kann Aufgaben der Freien Hansestadt Bremen (Land oder Stadtgemeinde) oder der Stadt Bremerhaven im Rahmen wirtschaftspolitischer Zielsetzungen zur Förderung der Wirtschaftsstruktur im Bereich der Stadt Bremerhaven sowie im Rahmen sonstiger Zielsetzungen sowohl für eigene als auch für fremde Rechnung oder als Fondsverwaltung übernehmen, und zwar auch als öffentlich-rechtlich beliehene Gesellschaft. Die Gesellschaft darf alle Maßnahmen treffen und Rechtsgeschäfte abschließen, die mit dem bezeichneten Gegenstand verwandt sind. Die Gesellschaft ist berechtigt, sich an anderen Unternehmen mit gleichem oder ähnlichem Gegenstand zu beteiligen, solche Unternehmen zu erwerben und mit ihnen Verträge zur Förderung des Gesellschaftszweckes abzuschließen.

Wesentliche Beteiligungen:

Keine

Personalkennzahlen:

	2022	2021
Beschäftigungsvolumen gesamt	69	64
davon weiblich	40	36
Anzahl Teilzeitbeschäftigte gesamt	3	2
davon weiblich	3	2
Anzahl Auszubildende	0	0
davon weiblich	0	0
Schwerbehindertenquote in v. H.	0,0	1,6

Geschäftsführung:

Geschäftsführung	Grundbezüge in €/Jahr	variable Vergütung	sonstige Zuwendungen	Altersvorsorge
Herr Nils Schnorrenberger	141.000	nein	Dienstwagen	nein

Aufsichtsrat:

Aufsichtsratsmitglied	Funktion	Mandatsherkunft	ggf. Mandatszeitraum
Herr Melf Grantz	Vorsitzender	Magistrat	
Herr Jörg Peters	stellv. Vorsitzender	FHB	
Herr Sönke Allers		Stadtverordneter	
Frau Ute Bartels		Arbeitnehmervertreterin	
Herr Paul Bödeker		Magistrat	
Herr Hans-Werner Busch		Stadtverordneter	
Frau Karolina Fahrenbach		Arbeitnehmervertreterin	
Herr Jens Grotelüschen		Stadtverordneter	
Frau Martina Kirschstein-Klinger		Stadtverordneter	
Frau Silke Krebs		FHB	bis 28.06.2022
Herr Uwe Parpart		Magistrat	
Herr Thorsten Raschen		Stadtverordneter	
Frau Regina Schmidt		Arbeitnehmervertreterin	
Herr Dieter Strauch		Stadtverordneter	
Frau Mareike Vierk		Arbeitnehmervertreterin	
Frau Rita Jane Weinhold		Arbeitnehmervertreterin	
Herr Martin Hagen		FHB	
Herr Marco Holona		Arbeitnehmervertreter	
Herr Sven Thora		Arbeitnehmerkammer	ab 15.06.2022

Die Gesamtvergütung des Aufsichtsrates betrug im Berichtsjahr EUR 24.582,00.

Ausgewählte Daten der Bilanz und Gewinn- und Verlustrechnung im Mehrjahresvergleich:

(Beträge in T€)

	2022	2021
Anlagevermögen	8.471	9.099
Vorräte	0	0
Forderungen und sonstige Vermögensgegenstände	1.272	10.718
Kassenbestand und sonstige Guthaben	36.428	10.764
Eigenkapital	5.226	5.076
<i>darunter Nennkapital</i>	471	471
Sonderposten und Ertragszuschüsse	7.797	8.303
Rückstellungen	1.092	1.457
Verbindlichkeiten	32.065	15.753
Bilanzsumme	46.196	30.589
Ertrag	10.044	8.828
<i>darunter Ertragszuschüsse der Stadt Bremerhaven</i>	1.904	675
Personalaufwand	5.370	4.666
Jahresergebnis	151	314
Zuschüsse der Stadt Bremerhaven (soweit nicht Ertrag)	594	0
Kapitalherabsetzung und Gewinne an den Haushalt	0	0

Bremerhavener Beschäftigungsgesellschaft „Unterweser“ mbH

Klußmannstr. 5, 27570 Bremerhaven
Internet: www.bbumbh.de
E-Mail: info@bbumbh.de



Diese Gesellschaft zählt durch Zuordnung des statistischen Bundesamtes zu den Unternehmen des Staatssektors (Extrahaushalte).

Gesellschafter:

Anteil	Anteil am Stammkapital in €	Anteil am Stammkapital in v. H.
Anteile, die die Gesellschaft selbst hält	5.200	0,7
Bildungsgemeinschaft ARBEIT und LEBEN Brhv. e. V.	5.200	0,7
Bildungszentrum der Wirtschaft im Unterwesergebiet e.V.	5.200	0,7
Stadt Bremerhaven	721.100	97,9
Gesamt	736.700	100

Zweck des Unternehmens:

Zweck der Körperschaft ist die Förderung der Erziehung sowie der Volks- und Berufsausbildung. Der Satzungszweck wird verwirklicht insbesondere durch die Schaffung von Arbeits- und Qualifizierungsgelegenheiten vorrangig für schwer vermittelbare arbeitslose Personen auf Grundlage der jeweils gültigen gesetzlichen Regelungen zur Arbeitsförderung und die damit in Verbindung stehende Erschließung geeigneter Tätigkeitsfelder. Weiter wird der Satzungszweck dadurch verwirklicht, insbesondere mit schwer vermittelbaren arbeitslosen Personen in der Regel befristete Maßnahmevereinbarungen oder Arbeitsverträge zu schließen, und dadurch deren Aussicht auf Erlangung einer angemessenen Tätigkeit auf dem Arbeitsmarkt zu verbessern bzw. Möglichkeiten einer Verselbständigung zu eröffnen oder zu forcieren, begleitende Hilfe anzubieten, die direkt oder indirekt das Ziel der Integration in das soziale Leben und die Arbeitswelt zu fördern geeignet ist, zusätzliche Beschäftigungskapazitäten unter organisatorischen und sozialpädagogischen Gesichtspunkten in der Gesellschaft zu konzentrieren, technische und berufsspezifische Fähigkeiten zu vermitteln.

Wesentliche Beteiligungen:

keine

Personalkennzahlen:

	2022	2021
Beschäftigungsvolumen gesamt	85	75
davon weiblich	43	39,5
Anzahl Teilzeitbeschäftigte gesamt	14	6,3
davon weiblich	8	5,4
Anzahl Auszubildende	13	9,5
davon weiblich	3	3
Schwerbehindertenquote in v. H.	5,88	6,67

Darüber hinaus wurden im Berichtsjahr insgesamt 371 (Vorjahr: 317) Personen in verschiedenen Maßnahmen und Projekten beschäftigt.

Geschäftsführung:

Geschäftsführung	Grundbezüge in €/Jahr	variable Vergütung	sonstige Zuwendungen	Altersvorsorge
Herr Gerrit Michaelis	110.000	nein	Dienstwagen	betriebliche Altersvorsorge

Aufsichtsrat:

Aufsichtsratsmitglied	Funktion	Mandatsherkunft	ggf. Mandats- zeitraum
Herr Melf Grantz	Vorsitzender	Magistrat	
Herr Roland Heimann	stellv. Vorsitzender	Magistrat	
Herr Uwe Parpart		Magistrat	
Frau Sabrina Czak		Stadtverordnete	
Frau Brigitte Mollenhauer		Stadtverordnete	
Herr Thomas Ventzke		Stadtverordneter	
Herr Ralf Holz		Stadtverordneter	
Herr Bernd Freemann		Stadtverordneter	
Herr Lutz Bock		Bildungsgem. Arbeit und Leben	
Frau Doreen Arnold		Bildungsgem. Arbeit und Leben	
Herr Michael Noetzelmann		Wirtschaft im Unterweser e. V.	
Frau Kathrin Ebert		Wirtschaft im Unterweser e. V.	

Die Gesamtvergütung des Aufsichtsrates betrug im Berichtsjahr EUR 9.000,00.

Ausgewählte Daten der Bilanz und Gewinn- und Verlustrechnung im Mehrjahresvergleich:

(Beträge in T€)

	2022	2021
Anlagevermögen	1.391	1.532
Vorräte	146	89
Forderungen und sonstige Vermögensgegenstände	1.364	1.207
Kassenbestand und sonstige Guthaben	2.469	725
Eigenkapital	1.756	37
<i>darunter Nennkapital</i>	737	737
Sonderposten und Ertragszuschüsse	172	287
Rückstellungen	88	74
Verbindlichkeiten	3.209	3.159
Bilanzsumme	5.400	3.599
Ertrag	7.762	5.471
<i>darunter Ertragszuschüsse der Stadt Bremerhaven</i>	1.687	551
Personalaufwand	5.252	4.535
Jahresergebnis	79	-1.135
Zuschüsse der Stadt Bremerhaven (soweit nicht Ertrag)	1.640	1.300
Kapitalherabsetzung und Gewinne an den Haushalt	0	0

Bremerhavener Entwicklungs-Beteiligungsgesellschaft mbH

Am Alten Hafen 118, 27568 Bremerhaven

Internet: -

E-Mail: -

Gesellschafter:

Anteil	Anteil am Stammkapital in €	Anteil am Stammkapital in v. H.
Stadt Bremerhaven	25.000	100
Gesamt	25.000	100

Zweck des Unternehmens:

Gegenstand des Unternehmens ist der Erwerb und die Verwaltung von Beteiligungen sowie die Übernahme der persönlichen Haftung und die Geschäftsführung bei Handelsgesellschaften, insbesondere die Beteiligung als persönlich haftende geschäftsführende Gesellschafterin an der Bremerhavener Entwicklungsgesellschaft Alter/Neuer Hafen GmbH & Co. KG, die die Entwicklung, Erschließung, Vermarktung und Verwertung des Gewerbegebietes im Gebiet Alter/Neuer Hafen zum Geschäftsgegenstand hat.

Wesentliche Beteiligungen:

Gesellschaft	Stamm- kapital in €	Anteil am Stamm- kapital in v. H.
BEAN GmbH & Co. KG als Komplementärin	./.	Komplementärin

Personalkennzahlen:

Die Gesellschaft beschäftigte 2020 keine eigenen Mitarbeitenden.

Geschäftsführung:

Geschäftsführung	Grundbezüge in €/Jahr	variable Vergütung	sonstige Zuwendungen	Altersvorsorge
Herr Nils Schnorrenberger	Ist mit der Vergütung bei der BEAN abgegolten.			

Aufsichtsrat:

Aufsichtsratsmitglied	Funktion	Mandatsherkunft	ggf. Mandatszeitraum
Herr Melf Grantz	Vorsitzender	Magistrat	
Herr Paul Bödeker	stellv. Vorsitzender	Magistrat	
Herr Sönke Allers		Stadtverordneter	
Frau Martina Kirschstein-Klingner		Stadtverordnete	
Herr Thomas Ventzke		Stadtverordneter	
Herr Hans-Werner Busch		Stadtverordneter	
Frau Günna Dertwinkel		Stadtverordnete	
Herr Jens Grotelüschen		Stadtverordneter	
Herr Bernd Schomaker		Magistrat	

Der Aufsichtsrat hat für seine Tätigkeit im Berichtsjahr von der Gesellschaft keine Bezüge erhalten.

Ausgewählte Daten der Bilanz und Gewinn- und Verlustrechnung im Mehrjahresvergleich:

(Beträge in T€)

	2022	2021
Anlagevermögen	0	0
Vorräte	0	0
Forderungen und sonstige Vermögensgegenstände	3	2
Kassenbestand und sonstige Guthaben	55	55
Eigenkapital	56	55
<i>darunter Nennkapital</i>	25	25
Sonderposten und Ertragszuschüsse	0	0
Rückstellungen	1	1
Verbindlichkeiten	0	0
Bilanzsumme	58	56
Ertrag	3	3
<i>darunter Ertragszuschüsse der Stadt Bremerhaven</i>	0	0
Personalaufwand	0	0
Jahresergebnis	1	2
Zuschüsse der Stadt Bremerhaven (soweit nicht Ertrag)	0	0
Kapitalherabsetzung und Gewinne an den Haushalt	0	0

Bremerhavener Entwicklungsgesellschaft Alter/Neuer Hafen mbH & Co. KG

Am Alten Hafen 118, 27568 Bremerhaven
Internet: www.bean-bremerhaven.de
E-Mail: info@bean-bremerhaven.de



Diese Gesellschaft zählt durch Zuordnung des statistischen Bundesamtes zu den Unternehmen des Staatssektors (Extrahaushalte).

Gesellschafter:

Anteil	Anteil am Stammkapital in €	Anteil am Stammkapital in v. H.
Stadt Bremerhaven (Kommanditistin)	20.000	100
BEB GmbH (Komplementärin)	0	0
Gesamt	20.000	100

Zweck des Unternehmens:

Gegenstand des Unternehmens ist die Entwicklung, Erschließung, Vermarktung und Verwertung des Gewerbegebietes im Gebiet Alter/Neuer Hafen. Zum Gegenstand des Unternehmens gehört auch die Erschließung und Vermarktung, die Bewirtschaftung und Verwaltung der bebauten und unbebauten Flächen und Grundstücke auf der Luneplate, die zum Industriegebiet Große Luneplate gehören. Die Gesellschaft darf alle Maßnahmen treffen und Rechtsgeschäfte abschließen, die mit dem vorstehend bezeichneten Gegenstand verwandt sind. Die Gesellschaft ist berechtigt, sich an anderen Unternehmen mit gleichem oder ähnlichem Gegenstand zu beteiligen und Zweigniederlassungen zu errichten.

Wesentliche Beteiligungen:

keine

Personalkennzahlen:

	2022	2021
Beschäftigungsvolumen gesamt	7	7
davon weiblich	3	3
Anzahl Teilzeitbeschäftigte gesamt	1	1
davon weiblich	0	0
Anzahl Auszubildende	0	0
davon weiblich	0	0
Schwerbehindertenquote in v. H.	29	29

Geschäftsführung:

Geschäftsführung	Grundbezüge in €/Jahr	variable Vergütung	sonstige Zuwendungen	Altersvorsorge
Herr Nils Schnorrenberger	30.000	nein	keine	nein

Aufsichtsrat:

Aufsichtsratsmitglied	Funktion	Mandatsherkunft	ggf. Mandatszeitraum
Herr Melf Grantz	Vorsitzender	Magistrat	
Herr Paul Bödeker	stellv. Vorsitzender	Magistrat	
Herr Sönke Allers		Stadtverordneter	
Frau Martina Kirschstein-Klingner		Stadtverordneter	
Herr Thomas Ventzke		Stadtverordneter	
Herr Hans-Werner Busch		Stadtverordneter	
Frau Günna Dertwinkel		Stadtverordneter	
Herr Jens Grotelüschen		Stadtverordneter	
Herr Bernd Schomaker		Magistrat	

An die Aufsichtsratsmitglieder wurden im Berichtsjahr Vergütungen in Höhe von EUR 17.000,00 gezahlt.

Ausgewählte Daten der Bilanz und Gewinn- und Verlustrechnung im Mehrjahresvergleich:

(Beträge in T€)

	2022	2021
Anlagevermögen	171.330	173.396
Vorräte	258	343
Forderungen und sonstige Vermögensgegenstände	1.089	2.381
Kassenbestand und sonstige Guthaben	4.605	1.697
Eigenkapital	21.840	19.464
<i>darunter Nennkapital</i>	20	20
Sonderposten und Ertragszuschüsse	151.582	153.098
Rückstellungen	365	1.065
Verbindlichkeiten	3.211	2.770
Bilanzsumme	177.281	177.821
Ertrag	11.171	9.720
<i>darunter Ertragszuschüsse der Stadt Bremerhaven</i>	139	1.539
Personalaufwand	541	465
Jahresergebnis	-3.940	-5.287
Zuschüsse der Stadt Bremerhaven (soweit nicht Ertrag)	7.409	9.071
Kapitalherabsetzung und Gewinne an den Haushalt	0	0

Bremerhavener Innovations- und Gründerzentrum GmbH

Stresemannstraße 46, 27570 Bremerhaven
Internet: www.brig.de
E-Mail: info@brig.de



Gesellschafter:

Anteil	Anteil am Stammkapital in €	Anteil am Stammkapital in v. H.
Stadt Bremerhaven	13.310	52
Wirtschaftsförderung Bremen GmbH	12.290	48
Gesamt	25.600	100

Zweck des Unternehmens:

Gegenstand des Unternehmens ist der Betrieb des Bremerhavener Innovations- und Gründerzentrums (BRIG) sowie die Übernahme von Betreiber- und/oder Verwaltungsaufgaben für weitere Technologie- und Gründerzentren auf eigene Rechnung oder im Auftrage Dritter. Die Gesellschaft ist zu allen Geschäften und Maßnahmen berechtigt, die den Gesellschaftszweck fördern oder damit im Zusammenhang stehen.

Wesentliche Beteiligungen:

keine

Personalkennzahlen:

	2022	2021
Beschäftigungsvolumen gesamt	3	3
davon weiblich	2	2
Anzahl Teilzeitbeschäftigte gesamt	0	0
davon weiblich	0	0
Anzahl Auszubildende	0	0
davon weiblich	0	0
Schwerbehindertenquote in v. H.	0	0

Geschäftsführung:

Geschäftsführung	Grundbezüge in €/Jahr	variable Vergütung	sonstige Zuwendungen	Altersvorsorge
Herr Arno Zier	123.449	Tarifan- passung	Dienstwagen, Lebensversicherung, Unfallversicherung	nein

Aufsichtsrat:

Es ist kein Aufsichtsrat installiert.

Ausgewählte Daten der Bilanz und Gewinn- und Verlustrechnung im Mehrjahresvergleich:

(Beträge in T€)

	2022	2021
Anlagevermögen	0	0
Vorräte	0	0
Forderungen und sonstige Vermögensgegenstände	24	33
Kassenbestand und sonstige Guthaben	176	164
Eigenkapital	-550	-192
<i>darunter Nennkapital</i>	26	26
Sonderposten und Ertragszuschüsse	0	0
Rückstellungen	66	61
Verbindlichkeiten	685	327
Bilanzsumme	752	393
Ertrag	409	502
<i>darunter Ertragszuschüsse der Stadt Bremerhaven</i>	0	0
Personalaufwand	255	261
Jahresergebnis	-357	-382
Zuschüsse der Stadt Bremerhaven (soweit nicht Ertrag)	0	0
Kapitalherabsetzung und Gewinne an den Haushalt	0	0

Bremerhavener Versorgungs- und Verkehrsgesellschaft mbH

Zur Hexenbrücke 11, 27570 Bremerhaven

Internet: www.bremerhavenbus.de

E-Mail: info@bremerhavenbus.de



Diese Gesellschaft zählt durch Zuordnung des statistischen Bundesamtes zu den Unternehmen des Staatssektors (Extrahaushalte).

Gesellschafter:

Anteil	Anteil am Stammkapital in €	Anteil am Stammkapital in v. H.
Stadt Bremerhaven	10.773.050	100
Gesamt	10.773.050	100

Zweck des Unternehmens:

Gegenstand des Unternehmens ist die Erbringung von Energie- und Wasserdienstleistungen, insbesondere die Versorgung mit Energieträgern und Wasser, sowie die Durchführung des öffentlichen Personennahverkehrs und sonstiger mit diesem Geschäftszweck in Verbindung stehender Geschäfte. Dazu gehören die Durchführung des öffentlichen Personennahverkehrs und sonstiger mit diesem Geschäftszweck in Verbindung stehender Geschäfte, sowie die Personenbeförderung zu Lande und zu Wasser. Gegenstand des Unternehmens ist weiterhin die Ausübung der Geschäftsleitung über die Organgesellschaft Verkehrsgesellschaft Bremerhaven Aktiengesellschaft und ggfs. anderer Unternehmen. Die Gesellschaft ist zu allen Geschäften und Maßnahmen berechtigt, die der Verwirklichung des Unternehmensgegenstandes zu dienen geeignet erscheinen, der Verwirklichung des Unternehmensgegenstandes zu dienen und die Ziele der Gesellschaft unmittelbar oder mittelbar zu fördern, insbesondere sich an anderen Unternehmen zu beteiligen, solche Unternehmen zu erwerben oder zu pachten, zu veräußern oder zu verpachten und Unternehmens- und Interessengemeinschaftsverträge abzuschließen.

Wesentliche Beteiligungen:

Gesellschaft	Stammkapital in €	Anteil am Stammkapital in v. H.	stille Beteiligung in €
Verkehrsgesellschaft Bremerhaven AG	1.534.387	95,02	
Bädergesellschaft	255.646	100,00	
Weserfähre Beteiligungsgesellschaft mbH	800.000	100,00	
Weserfähre GmbH	1.022.400	74,90	
Hanse Bus GmbH	30.000	100,00	
Verkehrsverbund Bremen/Nieders. GmbH	122.250	8,18	
Wesernetz Bremen GmbH	6.000.000*	0,25	45.000.000
Wesernetz Bremerhaven GmbH	1.000.000*	0,25	8.975.000
USMB	./.	./.	93.188
HY. City. Bremerhaven GmbH & Co. KG	125.000	10,00	Kommanditisteneinlage

*ohne Zuzahlung in die Kapitalrücklage

Personalkennzahlen:

	2022	2021
Beschäftigungsvolumen gesamt	1	1
davon weiblich	0	0
Anzahl Teilzeitbeschäftigte gesamt	0	0
davon weiblich	0	0
Anzahl Auszubildende	0	0
davon weiblich	0	0
Schwerbehindertenquote in v. H.	0	0

Geschäftsführung:

Geschäftsführung	Grundbezüge in €/Jahr	variable Vergütung	sonstige Zuwendungen	Dienstunfähigkeit
Herr Robert Haase	127.000	nein	Dienstwagen, 20 T€ p. a. für LV	25% der Vergütung zzgl. 3% pro Dienstjahr, max. 75%

Aufsichtsrat:

Aufsichtsratsmitglied	Funktion	Mandatsherkunft	ggf. Mandatszeitraum
Herr Matthias Wefer	Vorsitzender	Arbeitnehmersvertreter	
Herr Thorsten Raschen	stellv. Vorsitzender	Stadtverordneter	
Herr Paul Bödeker		Magistrat	
Herr Michael Brünjes		Arbeitnehmersvertreter	
Herr Christian de Jonge		Arbeitnehmersvertreter	
Herr Bernd Freemann		Stadtverordneter	
Frau Isa Gosch		Arbeitnehmersvertreterin	
Herr Franz Hartmann		Arbeitnehmersvertreter	
Herr Ralf Holz		Stadtverordneter	
Frau Kristin Kahrs		Arbeitnehmersvertreterin	
Herr Michael Klönner		Arbeitnehmersvertreter	
Herr Fatih Kurutlu		Stadtverordneter	
Herr Uwe Parpart		Magistrat	
Herr Bernd Schomaker		Magistrat	
Herr Peter Skusa		Stadtverordneter	
Herr Frank Sperling		Arbeitnehmersvertreter	
Herr Harry Viebrok		Stadtverordneter	
Herr Michael Weiß		Arbeitnehmersvertreter	

Die Gesamtvergütung des Aufsichtsrates betrug im Berichtsjahr EUR 43.971,68.

Ausgewählte Daten der Bilanz und Gewinn- und Verlustrechnung im Mehrjahresvergleich:

(Beträge in T€)

	2022	2021
Anlagevermögen	70.103	71.219
Vorräte	0	0
Forderungen und sonstige Vermögensgegenstände	13.009	10.278
Kassenbestand und sonstige Guthaben	298	2.183
Eigenkapital	76.521	75.152
<i>darunter Nennkapital</i>	10.773	10.773
Sonderposten und Ertragszuschüsse	0	0
Rückstellungen	1.329	1.366
Verbindlichkeiten	6.938	7.204
Bilanzsumme	84.788	83.722
Ertrag	24.488	21.616
<i>darunter Ertragszuschüsse der Stadt Bremerhaven</i>	7.757	7.434
Personalaufwand	317	451
Jahresergebnis	-3.298	-3.703
Zuschüsse der Stadt Bremerhaven (soweit nicht Ertrag)	4.450	4.450
Kapitalherabsetzung und Gewinne an den Haushalt	0	0

Entsorgungsbetriebe Bremerhaven – Anstalt des öffentlichen Rechts

Grashoffstraße 6, 27570 Bremerhaven
 Internet: www.ebb-bremerhaven.de
 E-Mail: info@ebb-bremerhaven.de



Aufgaben der Anstalt:

Der Anstalt werden folgende Aufgaben übertragen, die sie im eigenen Namen und eigener Verantwortung durchführt: Die Abfallentsorgung, die Abwasserbeseitigung, die Straßenreinigung, der Winterdienst und die Reinigung der Sinkkästen und der Wegeseitengräben, die Unterhaltung der Deichkörper, Uferböschungen und Kajenanlagen, einschließlich der Kontrolle, Wartung und Instandsetzung der dort installierten Rettungsmittel, die Wahrnehmung der Anliegerpflichtungen der Stadt Bremerhaven, die Reinigung von Grundstücken, die im Besitz der Stadt Bremerhaven stehen und alle den Zweckbetrieb fördernden Geschäfte.

Darüber hinaus kann der Magistrat der Stadt Bremerhaven die Anstalt mit zusätzlichen Aufgaben betrauen.

Personalkennzahlen:	2022	2021
Beschäftigungsvolumen gesamt	85,8	88
davon weiblich	10	11
Anzahl Teilzeitbeschäftigte gesamt	0,8	1,2
davon weiblich	0,4	0,4
Anzahl Auszubildende	0	0
davon weiblich	0	0
Schwerbehindertenquote in v. H.	17,48	19,32

Vorstand:

Vorstand:	Grundbezüge in €/Jahr	sonstige Zuwendungen	Altersvorsorge
Herr Markus Kamps	EG 15 TVöD gemäß öffentl. Stellenplan	Leistungsentgelt nach TVöD, Zulage in Höhe von 10 % der, Erfahrungsstufe 1 der EG 15	VBL

Verwaltungsrat

Verwaltungsratsmitglied	Funktion	Mandatsherkunft	ggf. Mandatszeitraum
Herr Bernd Schomaker	Vorsitzender	Magistrat	
Herr Hans-Werner Busch		Stadtverordneter	
Herr Jens Grotelüschen		Stadtverordneter	
Herr Ralf Holz		Stadtverordneter	
Herr Wolfgang Koch		Stadtverordneter	
Herr Michael Labetzke		Stadtverordneter	
Frau Anke Bicker		Arbeitnehmersvertreterin	
Herr Pit Eckert		Arbeitnehmersvertreter	
Herr Wolfgang Juschkat		Arbeitnehmersvertreter	

Die Mitglieder des Verwaltungsrats haben in 2022 weder Reisekostenersatz, noch Aufwandsentschädigungen erhalten.

Ausgewählte Daten der Bilanz und Gewinn- und Verlustrechnung im Mehrjahresvergleich:

(Beträge in T€)

	2022	2021
Anlagevermögen	190.926	186.661
Vorräte	73	70
Forderungen und sonstige Vermögensgegenstände	8.238	7.226
Kassenbestand und sonstige Guthaben	6.707	0
Eigenkapital	59.381	59.609
<i>darunter Nennkapital</i>	<i>35.791</i>	<i>35.791</i>
Sonderposten und Ertragszuschüsse	253	4.740
Rückstellungen	4.200	2.984
Verbindlichkeiten	138.039	126.067
Bilanzsumme	206.280	193.465
Ertrag	48.531	50.081
<i>darunter Betriebszuschuss der Stadt Bremerhaven</i>	<i>3.158</i>	<i>2.918</i>
Personalaufwand	5.055	5.108
Jahresergebnis	-317	3.082
Zuschüsse der Stadt Bremerhaven (soweit nicht Ertrag)	0	0
Kapitalherabsetzung und Gewinne an den Haushalt	1.359	1.359

Erlebnis Bremerhaven, Gesellschaft für Touristik, Marketing und Veranstaltungen mbH

H.-H.-Meier-Str. 6, 27568 Bremerhaven
Internet: www.bremerhaven.de
E-Mail: touristik@erlebnis-bremerhaven.de



Gesellschafter:

Anteil	Anteil am Stammkapital in €	Anteil am Stammkapital in v. H.
Stadt Bremerhaven	100.000	100
Gesamt	100.000	100

Zweck des Unternehmens:

Gegenstand der Gesellschaft ist die Stärkung des Profils der Stadt Bremerhaven durch Förderung, Entwicklung, Umsetzung und Koordination geeigneter Maßnahmen in den Bereichen Tourismus, Stadtmarketing und Veranstaltungsmanagement im Gebiet der Stadt Bremerhaven und in der angrenzenden Region. Die Gesellschaft darf alle Maßnahmen treffen und Rechtsgeschäfte abschließen, die geeignet sind, den Gesellschaftszweck unmittelbar oder mittelbar zu fördern. Die Gesellschaft ist berechtigt, andere Unternehmen zu erwerben oder sich an anderen Unternehmen mit gleichem oder ähnlichem Gegenstand zu beteiligen und Zweigniederlassungen zu errichten.

Wesentliche Beteiligungen:

Gesellschaft	Stammkapital in €	Anteil am Stammkapital in v. H.
ITF Research GmbH	32.000	20,00
Nordsee GmbH	40.000	2,25

Personalkennzahlen:

	2022	2021
Beschäftigungsvolumen gesamt	51	50
davon weiblich	37	37
Anzahl Teilzeitbeschäftigte gesamt	4	5
davon weiblich	2	3
Anzahl Auszubildende	7	7
davon weiblich	5	5
Schwerbehindertenquote in v. H.	2	2

Geschäftsführung:

Geschäftsführung	Grundbezüge in €/Jahr	variable Vergütung	sonstige Zuwendungen	Altersvorsorge
Herr Dr. Ralf Meyer (bis 31.03.23)	18.000	nein	nein	nein
Herr Andreas Beckmann (bis 31.03.23)	18.000	nein	nein	nein

Aufsichtsrat:

Aufsichtsratsmitglied	Funktion	Mandatsherkunft	ggf. Mandatszeitraum
Herr Melf Grantz	Vorsitzender	Magistrat	
Herr Jan Rohrbach	stellv. Vorsitzender	Arbeitnehmervertreter	bis 05.2022
Herr Thorsten von Haaren		Magistrat	
Herr Piet Rothe		Stadtmarketingbeirat	
Frau Katja Reimelt		Stadtverordnete	
Herr Jens Grotelüschen		Stadtverordneter	
Herr Torsten Neuhoff		Magistrat	
Herr Uwe Parpart		Magistrat	
Frau Franziska Stenzel		Arbeitnehmervertreterin	bis 05.2022
Herr Thorsten Mävers		Arbeitnehmervertreter	bis 05.2022
Frau Irene von Twistern		Stadtverordnete	ab 05.2021
Herr Kai-Niklas Rommel		Arbeitnehmervertreter	ab 06.2022
Frau Tanja Albert		Arbeitnehmervertreterin	ab 06.2022
Herr Arlind Carani		Arbeitnehmervertreter	ab 06.2022

Die Gesamtvergütung des Aufsichtsrates betrug im Berichtsjahr EUR 13.800,00.

Ausgewählte Daten der Bilanz und Gewinn- und Verlustrechnung im Mehrjahresvergleich:

(Beträge in T€)

	2022	2021
Anlagevermögen	651	509
Vorräte	55	51
Forderungen und sonstige Vermögensgegenstände	519	629
Kassenbestand und sonstige Guthaben	2.550	1.856
Eigenkapital	2.091	2.212
<i>darunter Nennkapital</i>	100	100
Sonderposten und Ertragszuschüsse	327	216
Rückstellungen	81	92
Verbindlichkeiten	791	413
Bilanzsumme	3.786	3.054
Ertrag	3.824	4.342
<i>darunter Ertragszuschüsse der Stadt Bremerhaven</i>	2.307	1.967
Personalaufwand	2.869	2.679
Jahresergebnis	-4.161	-3.897
Zuschüsse der Stadt Bremerhaven (soweit nicht Ertrag)	3.900	3.683
Kapitalherabsetzung und Gewinne an den Haushalt	0	0

Hanse Bus GmbH

Zur Hexenbrücke 11, 27570 Bremerhaven
Internet: www.bremerhavenbus.de
E-Mail: info@bremerhavenbus.de



Gesellschafter:

Anteil	Anteil am Stammkapital in €	Anteil am Stammkapital in v. H.
Bremerhavener Versorgungs- und Verkehrsgesellschaft mbH	30.000	100
Gesamt	30.000	100

Zweck des Unternehmens:

Gegenstand des Unternehmens ist die Erbringung von Fahrleistungen auf dem Gebiet des gewerblichen Personenverkehrs im norddeutschen Raum. Die Gesellschaft ist zur Vornahme aller Maßnahmen und Geschäfte berechtigt, durch die der zuvor umschriebene Gegenstand des Unternehmens gefördert wird.

Wesentliche Beteiligungen:

Keine

Personalkennzahlen:

	2022	2021
Beschäftigungsvolumen gesamt	161	144
davon weiblich	39	34
Anzahl Teilzeitbeschäftigte gesamt	74	49,6
davon weiblich	19	10,9
Anzahl Auszubildende	0	0
davon weiblich	0	0
Schwerbehindertenquote in v. H.	1,24	2,78

Geschäftsführung:

Geschäftsführung	Grundbezüge in €/Jahr	variable Vergütung	sonstige Zuwendungen	Altersvorsorge
Herr Robert Haase	24.000	nein	nein	nein

Aufsichtsrat:

Es ist kein Aufsichtsrat installiert.

Ausgewählte Daten der Bilanz und Gewinn- und Verlustrechnung im Mehrjahresvergleich:

(Beträge in T€)

	2022	2021
Anlagevermögen	20	32
Vorräte	0	0
Forderungen und sonstige Vermögensgegenstände	728	505
Kassenbestand und sonstige Guthaben	60	52
Eigenkapital	18	11
<i>darunter Nennkapital</i>	30	30
Sonderposten und Ertragszuschüsse	0	0
Rückstellungen	273	210
Verbindlichkeiten	517	368
Bilanzsumme	808	589
Ertrag	3.990	3.232
<i>darunter Ertragszuschüsse der Stadt Bremerhaven</i>	0	0
Personalaufwand	3.823	3.061
Jahresergebnis	7	-4
Zuschüsse der Stadt Bremerhaven (soweit nicht Ertrag)	0	0
Kapitalherabsetzung und Gewinne an den Haushalt	0	0

KBR Klinikbeteiligungsgesellschaft mbH

Postbrookstraße. 103, 27574 Bremerhaven

Internet: -

E-Mail: -

Gesellschafter:

Anteil	Anteil am Stammkapital in €	Anteil am Stammkapital in v. H.
Klinikum Bremerhaven-Reinkenheide gGmbH	25.000	100
Gesamt	25.000	100

Zweck des Unternehmens:

Gegenstand des Unternehmens ist die Verwaltung von Grundbesitz und Beteiligungen an anderen Unternehmen der Medizinbranche, insbesondere auch als deren persönlich haftende Gesellschafterin. Die Gesellschaft darf alle Maßnahmen treffen und Rechtsgeschäfte abschließen, die mit dem in § 2 Absatz 1 des Gesellschaftervertrages bezeichneten Gegenstand verwandt sind. Die Gesellschaft ist berechtigt, sich an anderen Unternehmen mit gleichem oder ähnlichem Gegenstand zu beteiligen, insbesondere auch als deren persönlich haftende Gesellschafterin, sowie Zweigniederlassungen zu errichten.

Wesentliche Beteiligungen:

Gesellschaft	Stamm- kapital in €	Anteil am Stamm- kapital in v. H.
Projektgesellschaft market 11 GmbH & Co. KG	./.	Komplementärin

Personalkennzahlen:

Die Gesellschaft beschäftigt keine eigenen Mitarbeitenden.

Geschäftsführung:

Geschäftsführung	Grundbezüge in €/Jahr	variable Vergütung	sonstige Zuwendungen	Altersvorsorge
Herr Thomas Kruse (bis 30.09.2022)				
Herr Dr. Witiko Nickel				
Frau Dr. Kristin Drechsler				

Wird von den Geschäftsführern der KBR gGmbH ohne weitere Vergütung wahrgenommen.

Aufsichtsrat:

Es ist kein Aufsichtsrat installiert.

Ausgewählte Daten der Bilanz und Gewinn- und Verlustrechnung im Mehrjahresvergleich:

(Beträge in T€)

	2022	2021
Anlagevermögen	0	0
Vorräte	0	0
Forderungen und sonstige Vermögensgegenstände	0	1
Kassenbestand und sonstige Guthaben	19	20
Eigenkapital	17	18
<i>darunter Nennkapital</i>	25	25
Sonderposten und Ertragszuschüsse	0	0
Rückstellungen	3	2
Verbindlichkeiten	0	0
Bilanzsumme	20	20
Ertrag	1	-1
<i>darunter Ertragszuschüsse der Stadt Bremerhaven</i>	0	0
Personalaufwand	0	0
Jahresergebnis	-1	0
Zuschüsse der Stadt Bremerhaven (soweit nicht Ertrag)	0	0
Kapitalherabsetzung und Gewinne an den Haushalt	0	0

Klinikum Bremerhaven Grundstücks GmbH & Co. KG

Postbrookstraße. 103, 27574 Bremerhaven
Internet: www.klinikum-bremerhaven.de
E-Mail: info@klinikum-bremerhaven.de



Gesellschafter:

Anteil	Anteil am Stammkapital in €	Anteil am Stammkapital in v. H.
Stadt Bremerhaven (Kommanditistin)	150.000	100
Klinikum gGmbH (Komplementärin)	0	0
Gesamt	150.000	100

Zweck des Unternehmens:

Gegenstand der Gesellschaft ist der Erwerb und die Verwaltung des Grundbesitzes, den die Klinikum Bremerhaven-Reinkenheide gGmbH, für ihren Krankenhausbetrieb nutzt. Die Gesellschaft wird der Klinikum gGmbH diesen Grundbesitz, den ihre einzige Kommanditistin, die Stadt Bremerhaven, ihr im Wege der Sacheinlage zu Eigentum überträgt, zur Nutzung überlassen.

Wesentliche Beteiligungen:

Gesellschaft	Stamm- kapital in €	Anteil am Stamm- kapital in v. H.
Projektgesellschaft market 11 GmbH & Co. KG	20.000	100

Personalkennzahlen:

Die Gesellschaft beschäftigt keine eigenen Mitarbeitenden.

Geschäftsführung:

Geschäftsführung	Grundbezüge in €/Jahr	variable Vergütung	sonstige Zuwendungen	Altersvorsorge
Herr Thomas Kruse (bis 30.09.2022)				
Herr Dr. Witiko Nickel				
Frau Dr. Kristin Drechsler				

Wird von den Geschäftsführern der KBR gGmbH ohne gesonderte Vergütung wahrgenommen.

**Aufsichtsrat (gesetzlich vorgeschrieben aufgrund § 1 Abs. 1 Nr. 3
Drittelbeteiligungsgesetz):**

Aufsichtsratsmitglied	Funktion	Mandatsherkunft	ggf. Mandatszeitraum
Herr Torsten Neuhoff	Vorsitzender	Magistrat	
Herr Marco Pollok	stellv. Vorsitzender	Arbeitnehmersvertreter	
Herr Andreas Beckmann		Magistrat	
Herr Thomas Ventzke		Stadtverordneter	
Frau Katja Reimelt		Stadtverordnete	
Herr Bernd Freemann		Stadtverordneter	
Herr Ralf Holz		Stadtverordneter	
Frau Marina Kargoscha		Stadtverordnete	
Herr Hans-Werner Busch		Magistrat	
Herr Selcuk Caloglu		Magistrat	
Herr Jörn Hoffmann		Stadtverordneter	
Herr Stephan Lücke		Arbeitnehmersvertreter	
Herr Dr. Jörn Bramstedt		Arbeitnehmersvertreter	
Herr Thomas Metzdorf		Arbeitnehmersvertreter	
Frau Marina Nitsche- Treusch		Arbeitnehmersvertreterin	

Aufwendungen für die Vergütungen an den Aufsichtsrat sind nicht angefallen.

Ausgewählte Daten der Bilanz und Gewinn- und Verlustrechnung im Mehrjahresvergleich:

(Beträge in T€)

	2022	2021
Anlagevermögen	81	81
Vorräte	0	0
Forderungen und sonstige Vermögensgegenstände	1.923	1.455
Kassenbestand und sonstige Guthaben	448	904
Eigenkapital	2.248	2.242
<i>darunter Nennkapital</i>	150	150
Sonderposten und Ertragszuschüsse	0	0
Rückstellungen	5	4
Verbindlichkeiten	199	194
Bilanzsumme	2.452	2.440
Ertrag	17	20
<i>darunter Ertragszuschüsse der Stadt Bremerhaven</i>	0	0
Personalaufwand	0	0
Jahresergebnis	7	5
Zuschüsse der Stadt Bremerhaven (soweit nicht Ertrag)	0	0
Kapitalherabsetzung und Gewinne an den Haushalt	0	0

Klinikum Bremerhaven Reinkenheide gGmbH

Postbrookstraße. 103, 27574 Bremerhaven
Internet: www.klinikum-bremerhaven.de
E-Mail: info@klinikum-bremerhaven.de



Gesellschafter:

Anteil	Anteil am Stammkapital in €	Anteil am Stammkapital in v. H.
Stadt Bremerhaven	26.000.000	100
Gesamt	26.000.000	100

Zweck des Unternehmens:

Gegenstand der Gesellschaft ist die Förderung des öffentlichen Gesundheitswesens, insbesondere die Sicherstellung der Krankenhausversorgung der Bevölkerung in der Stadt Bremerhaven durch das Betreiben des Krankenhauses Klinikum Bremerhaven-Reinkenheide in Bremerhaven. Die Gesellschaft hat die Versorgung der Bevölkerung im Rahmen des durch den Landes-Krankenhausplan festgelegten Versorgungsauftrages sicherzustellen. Gegenstand der Gesellschaft ist auch, Aufgaben im Rahmen der Durchführung des Gesetzes über das Leichenwesen wahrzunehmen. Gegenstand der Gesellschaft ist es ferner, Hilfen und Schutzmaßnahmen bei psychischen Krankheiten, den Maßregelvollzug und Unterbringung nach § 126a der Strafprozessordnung durchzuführen. Die Gesellschaft kann andere die Gesundheit der Bevölkerung fördernde Dienste betreiben. Die Gesellschaft kann darüber hinaus im gesetzlich zulässigen Rahmen ambulante Leistungen erbringen und sich an Gesellschaften beteiligen, die ambulante Leistungen erbringen oder selbst solche Gesellschaften gründen (zum Beispiel medizinische Versorgungszentren). Die Gesellschaft verfolgt ausschließlich und unmittelbar gemeinnützige Zwecke im Sinne des Abschnitts „steuerbegünstigte Zwecke“ der Abgabenordnung. Mittel der Gesellschaft dürfen nur für gesellschaftsvertragliche Zwecke verwendet werden. Die Gesellschaft ist berechtigt, sich an anderen Unternehmen und Institutionen zu beteiligen, sofern dies der Förderung des Gegenstandes der Gesellschaft dienlich ist und die Gemeinnützigkeit der Gesellschaft nicht beeinträchtigt.

Wesentliche Beteiligungen:

Gesellschaft	Stamm- kapital in €	Anteil am Stamm- kapital in v. H.
Klinikum Bremerhaven Grundstücks GmbH & Co. KG	./.	Komplementärin
MVZ am Klinikum Bremerhaven-Reinkenheide gGmbH	25.000	100
Ambulante Dienste Perspektive gGmbH	80.000	25
KBR Klinikumbeteiligungsgesellschaft mbH	25.000	100

Personalkennzahlen:

	2022	2021
Beschäftigungsvolumen gesamt	2.270	2.245
davon weiblich	1.821	1.798
Anzahl Teilzeitbeschäftigte gesamt	1058	1036
davon weiblich	977	956
Anzahl Auszubildende	185	171
davon weiblich	179	156
Schwerbehindertenquote in v. H.	5,37	5,61

Geschäftsführung:

Geschäftsführung	Grundbezüge in €/Jahr	variable Vergütung	sonstige Zuwendungen	Alters- vorsorge
Herr Thomas Kruse (bis 30.09.2022)	157.500	erfolgsabh. Gehalts- anteil max. 15.000 €	Dienstwagen	durch Gesellschaft
Herr Dr. Witiko Nickel	175.000		Dienstwagen	durch Gesellschaft
Frau Dr. Kristin Drechsler	210.000	erfolgsabh. Gehalts- anteil max. 15.000 €	BahnCard 100 (1.Klasse)	nein

Aufsichtsrat (gesetzlich vorgeschrieben aufgrund § 1 Abs. 1 Nr. 3 Drittelbeteiligungsgesetz):

Aufsichtsratsmitglied	Funktion	Mandatsherkunft	ggf. Mandatszeitraum
Herr Torsten Neuhoff	Vorsitzender	Magistrat	
Herr Marco Pollok	stellv. Vorsitzender	Arbeitnehmersvertreter	
Herr Andreas Beckmann		Magistrat	
Herr Thomas Ventzke		Stadtverordneter	
Frau Katja Reimelt		Stadtverordnete	
Herr Bernd Freemann		Stadtverordneter	
Herr Ralf Holz		Stadtverordneter	
Frau Marina Kargoscha		Stadtverordnete	
Herr Hans-Werner Busch		Magistrat	
Herr Selcuk Caloglu		Magistrat	
Herr Jörn Hoffmann		Stadtverordneter	
Herr Stephan Lücke		Arbeitnehmersvertreter	
Herr Dr. Jörn Bramstedt		Arbeitnehmersvertreter	
Herr Thomas Metzdorf		Arbeitnehmersvertreter	
Frau Martina Nitzsche- Treusch		Arbeitnehmersvertreterin	

Die Gesamtvergütung des Aufsichtsrates betrug im Berichtsjahr EUR 37.000,00.

Ausgewählte Daten der Bilanz und Gewinn- und Verlustrechnung im Mehrjahresvergleich:

(Beträge in T€)

	2022	2021
Anlagevermögen	96.230	91.033
Vorräte	6.855	4.737
Forderungen und sonstige Vermögensgegenstände	45.507	27.060
Kassenbestand und sonstige Guthaben	89.905	55.410
Eigenkapital	42.194	40.451
<i>darunter Nennkapital</i>	26.000	26.000
Sonderposten und Ertragszuschüsse	50.040	45.084
Rückstellungen	18.249	20.721
Verbindlichkeiten	77.332	41.806
Bilanzsumme	187.815	148.063
Ertrag	231.932	191.864
<i>darunter Ertragszuschüsse der Stadt Bremerhaven</i>	3.506	1.735
Personalaufwand	124.263	117.598
Jahresergebnis	1.743	3.017
Zuschüsse der Stadt Bremerhaven (soweit nicht Ertrag)	0	0
Kapitalherabsetzung und Gewinne an den Haushalt	0	0

Medizinisches Versorgungszentrum am Klinikum Bremerhaven Reinkenheide GmbH

Postbrookstraße. 103, 27574 Bremerhaven
Internet: www.klinikum-bremerhaven.de
E-Mail: MVZ@klinikum-bremerhaven.de



Gesellschafter:

Anteil	Anteil am Stammkapital in €	Anteil am Stammkapital in v. H.
Klinikum Bremerhaven-Reinkenheide gGmbH	25.000	100
Gesamt	25.000	100

Zweck des Unternehmens:

Zweck der Gesellschaft ist die Sicherstellung der ambulanten vertragsärztlichen Versorgung. Die Gesellschaft übt die Tätigkeit nach § 95 SGB V als Medizinisches Versorgungszentrum aus. Sie ist ambulanter, kein stationärer Leistungserbringer. Gegenstand der Gesellschaft sind Verhandlung von Verträgen mit Kostenträgern; flächenübergreifende integrierte Versorgung der Patienten; unbeschränkte Kooperation mit Partnern, die medizinische Leistungserbringer sind; Gewährleistung und ständige Überprüfung der Qualitätssicherung und Wirtschaftlichkeit; schnelle Informationsübermittlung zur Intensivierung interdisziplinärer Therapie; regelmäßige Durchführung von Qualitätszirkeln und Fallkonferenzen; Erarbeitung und ständige Aktualisierung von Therapiestandards; komplexe konservative und operative Versorgung von Patienten. Die Gesellschaft kann alle Geschäfte vornehmen, die mit dem vorstehenden Zweck im weitesten Sinne zusammenhängen und diesem zu dienen geeignet sind. Die Gesellschaft darf andere Unternehmen gleichen und ähnlichen Gegenstandes übernehmen, sich an ihnen beteiligen und ihre Geschäfte führen. Sie ist zur Errichtung von Zweigniederlassungen befugt.

Wesentliche Beteiligungen:

keine

Personalkennzahlen:	2022	2021
Beschäftigungsvolumen gesamt	67	65
davon weiblich	47	44
Anzahl Teilzeitbeschäftigte gesamt	37	36
davon weiblich	23	22
Anzahl Auszubildende	3	0
davon weiblich	3	0
Schwerbehindertenquote in v. H.	7,4	4,62

Geschäftsführung:

Geschäftsführung	Grundbezüge in €/Jahr	variable Vergütung	sonstige Zuwendungen	Altersvorsorge
Herr Thomas Kruse (bis 30.09.2022)				
Herr Dr. Witiko Nickel				
Frau Dr. Kristin Drechsler				

Wird von den Geschäftsführern der KBR gGmbH
ohne weitere Vergütung wahrgenommen.

Aufsichtsrat:

Es ist kein Aufsichtsrat installiert.

Ausgewählte Daten der Bilanz und Gewinn- und Verlustrechnung im Mehrjahresvergleich:

(Beträge in T€)

	2022	2021
Anlagevermögen	936	1.262
Vorräte	0	0
Forderungen und sonstige Vermögensgegenstände	220	1.686
Kassenbestand und sonstige Guthaben	672	578
Eigenkapital	59	141
<i>darunter Nennkapital</i>	25	25
Sonderposten und Ertragszuschüsse	0	0
Rückstellungen	645	2.483
Verbindlichkeiten	1.125	905
Bilanzsumme	1.830	3.529
Ertrag	7.514	9.554
<i>darunter Ertragszuschüsse der Stadt Bremerhaven</i>	0	0
Personalaufwand	3.601	3.615
Jahresergebnis	-81	-262
Zuschüsse der Stadt Bremerhaven (soweit nicht Ertrag)	0	0
Kapitalherabsetzung und Gewinne an den Haushalt	0	0

Personal Aktiv GmbH

Erich-Koch-Weser-Platz 1, 27568 Bremerhaven
Internet: www.personalaktiv.com
E-Mail: info@personalaktiv.com

personalaktiv
MEHR ALS EIN JOB



Gesellschafter:

Anteil	Anteil am Stammkapital in €	Anteil am Stammkapital in v. H.
Arbeitsförderungs-Zentrum im Lande Bremen GmbH	76.900	100
Gesamt	76.900	100

Zweck des Unternehmens:

Gegenstand und Ziel des Unternehmens ist die dauerhafte Wiedereingliederung Arbeitsloser in das Erwerbsleben, wobei der Anteil schwervermittelbarer Arbeitsloser mindestens $\frac{1}{4}$ betragen soll. Auf die Integration von arbeitslosen Frauen ist ein besonderes Augenmerk zu richten. Zur Erreichung dieses Ziels verfolgt die Gesellschaft die nachstehenden Aufgaben: Begründung von Arbeitsverhältnissen zum Zwecke der unmittelbaren Integration schwervermittelbarer Arbeitnehmer bei Dritten durch sozialverträgliche Arbeitnehmerüberlassung; Zielgruppenspezifische Qualifizierung in verleihefreien Zeiten; Betreuung und Stabilisierung der Arbeitnehmer, um ihre Fähigkeiten zur Integration in betriebliche Arbeitsstrukturen zu fördern; Initiativen zur Bildung von Arbeitskräftepools; Beratung von Betrieben, vorrangig kleine und mittlere Unternehmen in Fragen der gemeinnützigen Arbeitnehmerüberlassung; Kooperation mit den Sozialpartnern sowie der Arbeitsverwaltung, Beschäftigungsprojekten, Senator für Arbeit, Magistrat u. a.; Arbeitsvermittlung; Unterstützung von Arbeitnehmern in struktureller Kurzarbeit. Die Gesellschaft arbeitet nicht gewinnorientiert. Soweit Überschüsse aus dem Verleihgeschäft erzielt werden, sind diese vorrangig zur Qualifizierung ihrer Arbeitnehmer zu verwenden. Die Gesellschaft arbeitet sozialverträglich. Bestehende unbefristete Arbeitsverhältnisse sollen nicht gefährdet werden.

Wesentliche Beteiligungen:

Keine

Personalkennzahlen:

	2022	2021
Beschäftigungsvolumen gesamt	17	19
davon weiblich	11	12
Anzahl Teilzeitbeschäftigte gesamt	0,4	4
davon weiblich	0,4	4
Anzahl Auszubildende	2	2
davon weiblich	1	1
Schwerbehindertenquote in v. H.	0	2,87

Darüber hinaus wurden im Berichtsjahr insgesamt 221 (Vorjahr: 209) Personen zur Arbeitnehmerüberlassung beschäftigt.

Geschäftsführung:

Geschäftsführung	Grundbezüge in €/Jahr	variable Vergütung	sonstige Zuwendungen	Altersvorsorge
Frau Anja Mengel	81.600	nein	Dienstwagen	Unterstützungs- kasse

Aufsichtsrat:

Es ist kein Aufsichtsrat installiert.

Ausgewählte Daten der Bilanz und Gewinn- und Verlustrechnung im Mehrjahresvergleich:

(Beträge in T€)

	2022	2021
Anlagevermögen	8	11
Vorräte	0	0
Forderungen und sonstige Vermögensgegenstände	906	645
Kassenbestand und sonstige Guthaben	366	674
Eigenkapital	386	345
<i>darunter Nennkapital</i>	77	77
Sonderposten und Ertragszuschüsse	0	0
Rückstellungen	246	429
Verbindlichkeiten	658	565
Bilanzsumme	1.291	1.339
Ertrag	7.037	6.800
<i>darunter Ertragszuschüsse der Stadt Bremerhaven</i>	0	0
Personalaufwand	6.473	6.602
Jahresergebnis	41	-317
Zuschüsse der Stadt Bremerhaven (soweit nicht Ertrag)	0	0
Kapitalherabsetzung und Gewinne an den Haushalt	0	0

Projektgesellschaft market 11 GmbH & Co. KG

Postbrookstraße. 103, 27574 Bremerhaven

Internet: -

E-Mail: -

Gesellschafter:

Anteil	Anteil am Stammkapital in €	Anteil am Stammkapital in v. H.
Klinikum Bremerhaven Grundstücks GmbH & Co. KG (Kommanditistin)	20.000	100
KBR Klinikbeteiligungsgesellschaft mbH (als Komplementärin)	0	0
Gesamt	20.000	100

Zweck des Unternehmens:

Gegenstand des Unternehmens ist der Erwerb, die Bewirtschaftung und die Veräußerung von Handelsimmobilien, die sich zur gewerblichen Vermietung eignen. Der Erwerb, die Bewirtschaftung und die Veräußerung von Handelsimmobilien kann durch die Gesellschaft selbst oder durch Tochterunternehmen erfolgen, deren gesamte Gesellschaftsanteile die Gesellschaft hält.

Wesentliche Beteiligungen:

keine

Personalkennzahlen:

Die Gesellschaft beschäftigt keine eigenen Mitarbeitenden.

Geschäftsführung:

Geschäftsführung	Grundbezüge in €/Jahr	variable Vergütung	sonstige Zuwendungen	Altersvorsorge
Herr Thomas Kruse (bis 30.09.2022)				
Herr Dr. Witiko Nickel				
Frau Dr. Kristin Drechsler				

Wird von den Geschäftsführern der KBR gGmbH ohne weitere Vergütung wahrgenommen.

Aufsichtsrat:

Es ist kein Aufsichtsrat installiert.

Ausgewählte Daten der Bilanz und Gewinn- und Verlustrechnung im Mehrjahresvergleich:

(Beträge in T€)

	2022	2021
Anlagevermögen	0	0
Vorräte	0	0
Forderungen und sonstige Vermögensgegenstände	0	1
Kassenbestand und sonstige Guthaben	89	119
Eigenkapital	81	81
<i>darunter Nennkapital</i>	185	185
Sonderposten und Ertragszuschüsse	0	0
Rückstellungen	7	38
Verbindlichkeiten	0	0
Bilanzsumme	89	119
Ertrag	10	0
<i>darunter Ertragszuschüsse der Stadt Bremerhaven</i>	0	0
Personalaufwand	0	0
Jahresergebnis	0	-6
Zuschüsse der Stadt Bremerhaven (soweit nicht Ertrag)	0	0
Kapitalherabsetzung und Gewinne an den Haushalt	0	0

Die Gesellschaft ist mit Ablauf des 31.12.2022 erloschen.

Stadthalle Bremerhaven Veranstaltungs- und Messegesellschaft mbH

Wilhelm-Kaisen-Platz 1, 27576 Bremerhaven
Internet: www.stadthalle-bremerhaven.de
E-Mail: info@stadthalle-bhv.de



Diese Gesellschaft zählt durch Zuordnung des statistischen Bundesamtes zu den Unternehmen des Staatssektors (Extrahaushalte).

Gesellschafter:

Anteil	Anteil am Stammkapital in €	Anteil am Stammkapital in v. H.
Stadt Bremerhaven	1.534.000	100
Gesamt	1.534.000	100

Zweck des Unternehmens:

Gegenstand des Unternehmens ist der Betrieb der Stadthalle sowie die Unterhaltung der eigenen Immobilien, die Durchführung von Messen, Kongressen, Ausstellungen und Veranstaltungen gesellschaftlicher, kultureller und sportlicher Art. Die Gesellschaft darf alle Maßnahmen treffen und Rechtsgeschäfte abschließen, die geeignet sind, den Gesellschaftszweck zu fördern. Die Gesellschaft ist berechtigt, andere Unternehmen mit gleichem oder ähnlichem Gegenstand zu erwerben oder sich an solchen zu beteiligen.

Wesentliche Beteiligungen:

Keine

Personalkennzahlen:

	2022	2021
Beschäftigungsvolumen gesamt	39	35
davon weiblich	18	14
Anzahl Teilzeitbeschäftigte gesamt	8	5
davon weiblich	6	3
Anzahl Auszubildende	4	3
davon weiblich	k. A.	k. A.
Schwerbehindertenquote in v. H.	5,13	5,71

Geschäftsführung:

Geschäftsführung	Grundbezüge in €/Jahr	variable Vergütung	sonstige Zuwendungen	Altersvorsorge
Herr Othmar Gimpel	115.000	nein	BahnCard 100 (2. Klasse)	VBL

Aufsichtsrat:

Aufsichtsratsmitglied	Funktion	Mandatsherkunft	ggf. Mandatszeitraum
Herr Thorsten Raschen	Vorsitzender	Stadtverordneter	
Herr Per Jascha Tiedemann	stellv. Vorsitzender	Arbeitnehmersvertreter	
Herr Paul Bödeker		Magistrat	
Herr Selcuk Caloglu		Magistrat	
Herr Jens Grotelüschen		Stadtverordneter	
Frau Claudia Köhler-Treschok		Stadtverordnete	
Herr Thorsten von Haaren		Stadtverordnetenvor.	
Herr Fatih Kurutlu		Stadtverordneter	
Herr Jörn Hoffmann		Stadtverordneter	
Frau Regina Schmidt		Arbeitnehmersvertreterin	
Herr Bernd Sager		Arbeitnehmersvertreter	
Frau Jacqueline Stransky		Arbeitnehmersvertreterin	

Die Gesamtvergütung des Aufsichtsrates betrug im Berichtsjahr EUR 14.400,00.

Ausgewählte Daten der Bilanz und Gewinn- und Verlustrechnung im Mehrjahresvergleich:

(Beträge in T€)

	2022	2021
Anlagevermögen	20.875	21.722
Vorräte	32	38
Forderungen und sonstige Vermögensgegenstände	341	297
Kassenbestand und sonstige Guthaben	315	615
Eigenkapital	2.048	2.237
<i>darunter Nennkapital</i>	1.534	1.534
Sonderposten und Ertragszuschüsse	1.055	1.188
Rückstellungen	329	316
Verbindlichkeiten	18.234	19.167
Bilanzsumme	21.666	22.910
Ertrag	2.112	3.627
<i>darunter Ertragszuschüsse der Stadt Bremerhaven</i>	0	0
Personalaufwand	2.108	2.002
Jahresergebnis	-5.290	-3.615
Zuschüsse der Stadt Bremerhaven (soweit nicht Ertrag)	5.100	4.100
Kapitalherabsetzung und Gewinne an den Haushalt	0	0

Städtische Grundstücksgesellschaft Bremerhaven mbH

Barkhausenstraße 22, 27568 Bremerhaven
Internet: www.staewog.de
E-Mail: info@staewog.de



Gesellschafter:

Anteil	Anteil am Stammkapital in €	Anteil am Stammkapital in v. H.
Städtische Wohnungsgesellschaft Bremerhaven mbH	25.565	100
Gesamt	25.565	100

Zweck des Unternehmens:

Die Gesellschaft kann alle im Bereich der Grundstückswirtschaft, des Städtebaus und der städtischen Infrastruktur anfallenden Aufgaben übernehmen, Grundstücke erwerben, erschließen, bebauen, belasten, bewirtschaften, verwalten und veräußern sowie Erbbaurechte ausgeben und Bau- und Erschließungsmaßnahmen betreuen. Sie kann Gemeinschaftsanlagen und Folgeeinrichtungen, Läden und Gewerbebauten, soziale, wirtschaftliche und kulturelle Einrichtungen und Dienstleistungen bereitstellen. Die Gesellschaft ist berechtigt, andere Unternehmen zu erwerben oder sich an solchen zu beteiligen. Die Gesellschaft darf auch sonstige Geschäfte betreiben, sofern diese dem Gesellschaftszweck (mittelbar oder unmittelbar) dienlich sind.

Wesentliche Beteiligungen:

Gesellschaft	Stamm- kapital in €	Anteil am Stamm- kapital in v. H.
Zoo am Meer Bremerhaven GmbH	25.000	50
Städtische Parkgesellschaft Bremerhaven mbH	25.000	100

Personalkennzahlen:

Die Gesellschaft beschäftigt keine eigenen Mitarbeitenden.

Geschäftsführung:

Geschäftsführung	Grundbezüge in €/Jahr	variable Vergütung	sonstige Zuwendungen	Altersvorsorge
Herr Sieghard Lückehe	Wird von dem Geschäftsführer der STÄWOG ohne gesonderte Vergütung wahrgenommen.			

Aufsichtsrat:

Aufsichtsratsmitglied	Funktion	Mandatsherkunft	ggf. Mandatszeitraum
Frau Christa Utech	Vorsitzende	Arbeitnehmersvertreterin	
Herr Melf Grantz	stellv. Vorsitzender	Magistrat	
Herr Heino Czerwinski		Arbeitnehmersvertreter	
Frau Charlyn Armbrust		Arbeitnehmersvertreterin	
Frau Lisa-Marie Becker		Arbeitnehmersvertreterin	
Herr Jens Grotelüschen		Stadtverordneter	
Herr Jörn Hoffmann		Stadtverordneter	

Frau Marina Kargoscha	Stadtverordnete	
Frau Martina Kirschstein-Klingner	Stadtverordnete	
Herr Tim Keunemann	Arbeitnehmersvertreter	
Herr Torsten Neuhoff	Magistrat	
Herr Uwe Parpart	Magistrat	
Frau Dagmar Kunze	Arbeitnehmersvertreterin	
Herr Detlef Müller	Stadtverordneter	
Herr Roger Poggenburg	Arbeitnehmersvertreter	bis 31.07.2022
Herr Sebastian Windhorst	Arbeitnehmersvertreter	
Frau Katy Knüppel	Arbeitnehmersvertreterin	ab 01.08.2022

Die Mitglieder des Aufsichtsrates haben für Ihre Tätigkeit im Jahre 2022 von der Gesellschaft keine Bezüge erhalten.

Ausgewählte Daten der Bilanz und Gewinn- und Verlustrechnung im Mehrjahresvergleich:
(Beträge in T€)

	2022	2021
Anlagevermögen	78.349	81.000
Vorräte	17.042	3.988
Forderungen und sonstige Vermögensgegenstände	9.017	9.399
Kassenbestand und sonstige Guthaben	3.647	1.928
Eigenkapital	128	128
<i>darunter Nennkapital</i>	26	26
Sonderposten und Ertragszuschüsse	34.657	36.125
Rückstellungen	7.017	6.075
Verbindlichkeiten	66.254	53.987
Bilanzsumme	108.055	96.315
Ertrag	20.826	9.865
<i>darunter Ertragszuschüsse der Stadt Bremerhaven</i>	0	0
Personalaufwand	0	0
Jahresergebnis vor Ergebnisabführung	603	629
Zuschüsse der Stadt Bremerhaven (soweit nicht Ertrag)	0	0
Kapitalherabsetzung und Gewinne an den Haushalt	0	0

Zwischen der Gesellschaft und der STÄWOG besteht ein Organschaftsverhältnis; das erzielte Jahresergebnis wird periodengleich an die Muttergesellschaft abgeführt bzw. von dieser ausgeglichen.

Städtische Parkgesellschaft Bremerhaven mbH

Barkhausenstraße 22, 27568 Bremerhaven
Internet: www.staewog.de
E-Mail: info@staepark.de



Gesellschafter:

Anteil	Anteil am Stammkapital in €	Anteil am Stammkapital in v. H.
Städtische Grundstücksgesellschaft Bremerhaven mbH	25.000	100
Gesamt	25.000	100

Zweck des Unternehmens:

Gegenstand der Unternehmung ist der Betrieb, die Bewirtschaftung und Verwaltung von Parkhäusern und anderen Parkflächen in Bremerhaven. Die Gesellschaft ist berechtigt, andere Unternehmen zu erwerben oder sich an solchen zu beteiligen.

Wesentliche Beteiligungen:

keine

Personalkennzahlen:

Bei der Gesellschaft sind außer dem Geschäftsführer und einer Prokuristin, beschäftigt bei der Stäwog, keine weiteren Mitarbeitenden tätig.

Geschäftsführung:

Geschäftsführung	Grundbezüge in €/Jahr	variable Vergütung	sonstige Zuwendungen	Altersvorsorge
Herr Sieghard Lückehe	Wird von dem Geschäftsführer der STÄWOG ohne gesonderte Vergütung wahrgenommen.			

Aufsichtsrat:

Aufsichtsratsmitglied	Funktion	Mandatsherkunft	ggf. Mandatszeitraum
Frau Christa Utech	Vorsitzende	Arbeitnehmervereinerin	
Herr Melf Grantz	stellv. Vorsitzender	Magistrat	
Herr Heino Czerwinski		Arbeitnehmervereiner	
Frau Charlyn Armbrust		Arbeitnehmervereinerin	
Frau Lisa-Marie Becker		Arbeitnehmervereinerin	
Herr Jens Grotelüschen		Stadtverordneter	
Herr Jörn Hoffmann		Stadtverordneter	
Frau Marina Kargoscha		Stadtverordnete	
Frau Martina Kirschstein-Klingner		Stadtverordnete	
Herr Tim Keunemann		Arbeitnehmervereiner	
Herr Torsten Neuhoff		Magistrat	
Herr Uwe Parpart		Magistrat	
Frau Dagmar Kunze		Arbeitnehmervereinerin	
Herr Detlef Müller		Stadtverordneter	
Herr Roger Poggenburg		Arbeitnehmervereiner	bis 31.07.2022
Herr Sebastian Windhorst		Arbeitnehmervereiner	
Frau Katy Knüppel		Arbeitnehmervereinerin	ab 01.08.2022

Der Aufsichtsrat hat für seine Tätigkeit im Jahre 2022 von der Gesellschaft keine Bezüge erhalten.

Ausgewählte Daten der Bilanz und Gewinn- und Verlustrechnung im Mehrjahresvergleich:

(Beträge in T€)

	2022	2021
Anlagevermögen	254	295
Vorräte	0	0
Forderungen und sonstige Vermögensgegenstände	324	443
Kassenbestand und sonstige Guthaben	2.942	2.737
Eigenkapital	3.090	3.187
<i>darunter Nennkapital</i>	25	25
Sonderposten und Ertragszuschüsse	0	0
Rückstellungen	9	9
Verbindlichkeiten	441	396
Bilanzsumme	3.608	3.592
Ertrag	4.198	4.002
<i>darunter Ertragszuschüsse der Stadt Bremerhaven</i>	1.600	1.600
Personalaufwand	0	0
Jahresergebnis	-96	-347
Zuschüsse der Stadt Bremerhaven (soweit nicht Ertrag)	0	0
Kapitalherabsetzung und Gewinne an den Haushalt	0	0

Zwischen der Gesellschaft und der STÄWOG besteht ein Organschaftsverhältnis; das erzielte Jahresergebnis wird periodengleich an die Muttergesellschaft abgeführt bzw. von dieser ausgeglichen.

Städtische Wohnungsgesellschaft Bremerhaven mbH

Barkhausenstraße 22, 27568 Bremerhaven
Internet: www.staewog.de
E-Mail: info@staewog.de



Gesellschafter:

Anteil	Anteil am Stammkapital in €	Anteil am Stammkapital in v. H.
Stadt Bremerhaven	1.040.479	100
Gesamt	1.040.479	100

Zweck des Unternehmens:

Zweck der Gesellschaft ist vorrangig eine sichere und sozial verantwortbare Wohnungsversorgung der breiten Schichten der Bevölkerung. Die Gesellschaft errichtet, betreut, bewirtschaftet und verwaltet Bauten in allen Rechts- und Nutzungsformen, darunter Eigenheime und Eigentumswohnungen. Sie kann außerdem alle im Bereich der Wohnungswirtschaft, des Städtebaus und der Infrastruktur anfallenden Aufgaben übernehmen, Grundstücke erwerben, belasten und veräußern sowie Erbbaurechte ausgeben. Sie kann Gemeinschaftsanlagen und Folgeeinrichtungen, Läden und Gewerbebauten, soziale, wirtschaftliche und kulturelle Einrichtungen und Dienstleistungen bereitstellen. Die Gesellschaft ist berechtigt, andere Unternehmen zu erwerben oder sich an solchen zu beteiligen. Die Gesellschaft darf auch sonstige Geschäfte betreiben, sofern diese dem Gesellschaftszweck (mittelbar oder unmittelbar) dienlich sind. Die Preisbildung für die Überlassung von Mietwohnungen und die Veräußerung von Wohnungsbauten soll angemessen sein, d. h. eine Kostendeckung einschließlich angemessener Verzinsung des Eigenkapitals sowie die Bildung ausreichender Rücklagen unter Berücksichtigung einer Gesamtrentabilität des Unternehmens ermöglichen.

Wesentliche Beteiligungen:

Gesellschaft	Stammkapital in €	Anteil am Stammkapital in v. H.
STÄGRUND mbH	25.565	100
STÄWOG Service GmbH	25.000	100
STÄPARK mbH (mittelbar über die STÄGRUND)	25.000	100
Zoo am Meer Bremerhaven GmbH (mittelbar über die STÄGRUND)	25.000	50
Bütteler Straße GbR	329.200	70

Personalkennzahlen:

	2022	2021
Beschäftigungsvolumen gesamt	71	71
davon weiblich	39	37
Anzahl Teilzeitbeschäftigte gesamt	11	8
davon weiblich	10	7
Anzahl Auszubildende	6	6
davon weiblich	3	3
Schwerbehindertenquote in v. H.	2,82	5,65

Geschäftsführung:

Geschäftsführung	Grundbezüge in €/Jahr	variable Vergütung	sonstige Zuwendungen	Altersvorsorge
Herr Sieghard Lückehe	170.000	nein	nein	nein

Aufsichtsrat:

Aufsichtsratsmitglied	Funktion	Mandatsherkunft	ggf. Mandatszeitraum
Frau Christa Utech	Vorsitzende	Arbeitnehmervertreterin	
Herr Melf Grantz	stellv. Vorsitzender	Magistrat	
Herr Heino Czerwinski		Arbeitnehmervertreter	
Frau Charlyn Armbrust		Arbeitnehmervertreterin	
Frau Lisa-Marie Becker		Arbeitnehmervertreterin	
Herr Jens Grotelüschen		Stadtverordneter	
Herr Jörn Hoffmann		Stadtverordneter	
Frau Marina Kargoscha		Stadtverordnete	
Frau Martina Kirschstein-Klingner		Stadtverordnete	
Herr Tim Keunemann		Arbeitnehmervertreter	
Herr Torsten Neuhoff		Magistrat	
Herr Uwe Parpart		Magistrat	
Frau Dagmar Kunze		Arbeitnehmervertreterin	
Herr Detlef Müller		Stadtverordneter	
Herr Roger Poggenburg		Arbeitnehmervertreter	bis 31.07.2022
Herr Sebastian Windhorst		Arbeitnehmervertreter	
Frau Katy Knüppel		Arbeitnehmervertreterin	ab 01.08.2022

Die Gesamtvergütung des Aufsichtsrates betrug im Berichtsjahr EUR 30.000,00.

Ausgewählte Daten der Bilanz und Gewinn- und Verlustrechnung im Mehrjahresvergleich:

(Beträge in T€)

	2022	2021
Anlagevermögen	200.571	201.208
Vorräte	9.895	8.937
Forderungen und sonstige Vermögensgegenstände	7.485	6.030
Kassenbestand und sonstige Guthaben	4.375	1.355
Eigenkapital	37.398	33.360
<i>darunter Nennkapital</i>	1.040	1.040
Sonderposten und Ertragszuschüsse	4.598	4.085
Rückstellungen	11.186	10.824
Verbindlichkeiten	169.172	169.291
Bilanzsumme	222.354	217.561
Ertrag	37.135	36.264
<i>darunter Ertragszuschüsse der Stadt Bremerhaven</i>	0	0
Personalaufwand	5.765	6.090
Jahresergebnis	4.038	2.771
Zuschüsse der Stadt Bremerhaven (soweit nicht Ertrag)	0	0
Kapitalherabsetzung und Gewinne an den Haushalt	0	0

STÄWOG Service GmbH

Barkhausenstraße 22, 27568 Bremerhaven
Internet: www.staewog.de
E-Mail: info@staewog.de



Gesellschafter:

Anteil	Anteil am Stammkapital in €	Anteil am Stammkapital in v. H.
Städtische Wohnungsgesellschaft mbH	25.000	100
Gesamt	25.000	100

Zweck des Unternehmens:

Die Gesellschaft hat den Zweck, im Rahmen eigener und fremder Gebäudewirtschaft alle Maßnahmen zu planen, zu koordinieren und mit eigenen oder fremden Kräften durchzuführen, die mit der Ver- und Entsorgung der Gebäude, insbesondere mit der Energieversorgung, zu tun haben. Im Rahmen dessen kann sie Blockheizkraftwerke errichten und/oder betreiben sowie die daraus gewonnene Energie verwerten. Die Gesellschaft kann Dienstleistungen aller Art im Rahmen der Gebäudewirtschaft erbringen. Die Gesellschaft darf sich an anderen Unternehmen oder sonstigen Einrichtungen beteiligen oder mit diesen kooperieren sowie alle sonstigen Geschäfte betreiben, sofern diese dem Gesellschaftszweck unmittelbar oder mittelbar dienlich sind.

Wesentliche Beteiligungen:

keine

Personalkennzahlen:

Bei der Gesellschaft sind außer dem Geschäftsführer und einem Prokuristen, beschäftigt bei der Stäwog, keine weiteren Mitarbeitenden tätig.

Geschäftsführung:

Geschäftsführung	Grundbezüge in €/Jahr	variable Vergütung	sonstige Zuwendungen	Altersvorsorge
Herr Sieghard Lückehe				Wird von dem Geschäftsführer der STÄWOG ohne gesonderte Vergütung wahrgenommen.

Aufsichtsrat:

Aufsichtsratsmitglied	Funktion	Mandatsherkunft	ggf. Mandatszeitraum
Frau Christa Utech	Vorsitzende	Arbeitnehmersvertreterin	
Herr Melf Grantz	stellv. Vorsitzender	Magistrat	
Herr Heino Czerwinski		Arbeitnehmersvertreter	
Frau Charlyn Armbrust		Arbeitnehmersvertreterin	
Frau Lisa-Marie Becker		Arbeitnehmersvertreterin	
Herr Jens Grotelüschen		Stadtverordneter	
Herr Jörn Hoffmann		Stadtverordneter	
Frau Marina Kargoscha		Stadtverordnete	
Frau Martina Kirschstein-Klingner		Stadtverordnete	
Herr Tim Keunemann		Arbeitnehmersvertreter	
Herr Torsten Neuhoff		Magistrat	
Herr Uwe Parpart		Magistrat	
Frau Dagmar Kunze		Arbeitnehmersvertreterin	
Herr Detlef Müller		Stadtverordneter	
Herr Roger Poggenburg		Arbeitnehmersvertreter	bis 31.07.2022
Herr Sebastian Windhorst		Arbeitnehmersvertreter	
Frau Katy Knüppel		Arbeitnehmersvertreterin	ab 01.08.2022

Der Aufsichtsrat hat für seine Tätigkeit im Jahre 2022 von der Gesellschaft keine Bezüge erhalten.

Ausgewählte Daten der Bilanz und Gewinn- und Verlustrechnung im Mehrjahresvergleich:

(Beträge in T€)

	2022	2021
Anlagevermögen	218	322
Vorräte	612	373
Forderungen und sonstige Vermögensgegenstände	29	55
Kassenbestand und sonstige Guthaben	381	173
Eigenkapital	25	25
<i>darunter Nennkapital</i>	25	25
Sonderposten und Ertragszuschüsse	0	0
Rückstellungen	5	6
Verbindlichkeiten	1.210	891
Bilanzsumme	1.240	922
Ertrag	2.062	1.822
<i>darunter Ertragszuschüsse der Stadt Bremerhaven</i>	0	0
Personalaufwand	0	0
Jahresergebnis vor Ergebnisabführung	322	116
Zuschüsse der Stadt Bremerhaven (soweit nicht Ertrag)	0	0
Kapitalherabsetzung und Gewinne an den Haushalt	0	0

Zwischen der Gesellschaft und der STÄWOG besteht ein Organschaftsverhältnis; das erzielte Jahresergebnis wird periodengleich an die Muttergesellschaft abgeführt bzw. von dieser ausgeglichen.

Theater im Fischereihafen GmbH

Am Schaufenster 6, 27572 Bremerhaven
Internet: www.tif-bremerhaven.de
E-Mail: tif@nord-com.net



Gesellschafter:

Anteil	Anteil am Stammkapital in €	Anteil am Stammkapital in v. H.
Stadt Bremerhaven	19.174	75
Fischereihafen-Betriebsgesellschaft mbH	6.391	25
Gesamt	25.565	100

Zweck des Unternehmens:

Gegenstand und Zweck des Unternehmens ist die Förderung von Kunst und Kultur. Der Gesellschaftszweck wird verwirklicht insbesondere durch den Betrieb eines Theaters, durch den Betrieb eines Kinder- und Jugendtheaters, durch die Durchführung sonstiger kultureller, kulturpädagogischer und musikalischer Veranstaltungen jeder Art im Fischereihafen von Bremerhaven einschließlich der damit im Zusammenhang stehenden Geschäfte.

Der Erwerb und die Beteiligung an anderen Unternehmen sowie die Errichtung von Zweigniederlassungen oder Tochtergesellschaften sind nur zulässig, wenn dadurch Gegenstand und Zweck des Unternehmens erfüllt werden.

Wesentliche Beteiligungen:

keine

Personalkennzahlen:

	2022	2021
Beschäftigungsvolumen gesamt	7	7
davon weiblich	2	2
Anzahl Teilzeitbeschäftigte gesamt	3	3
davon weiblich	1	1
Anzahl Auszubildende	0	0
davon weiblich	0	0
Schwerbehindertenquote in v. H.	0	0

Geschäftsführung:

Geschäftsführung	Grundbezüge in €/Jahr	variable Vergütung	sonstige Zuwendungen	Altersvorsorge
Herr Jürgen Ahlf	4.800	nein	keine	keine
Herr Jörg Göddert	68.054	Tarifanpassung	keine	keine

Aufsichtsrat:

Aufsichtsratsmitglied	Funktion	Mandatsherkunft	ggf. Mandatszeitraum
Herr Michael Frost	Vorsitzender	Magistrat	
Frau Petra Neykov	stellv. Vorsitzende	FBG mbH	
Frau Irene von Twistern		Stadtverordnete	
Frau Doris Hoch		Stadtverordnete	
Herr Prof. Dr. Hauke Hilz		Stadtverordneter	
Frau Susanne Helga Ruser		Stadtverordnete	

Die Mitglieder des Aufsichtsrates haben im Geschäftsjahr 2022 keine Bezüge erhalten.

Ausgewählte Daten der Bilanz und Gewinn- und Verlustrechnung im Mehrjahresvergleich:

(Beträge in T€)

	2022	2021
Anlagevermögen	20	22
Vorräte	0	0
Forderungen und sonstige Vermögensgegenstände	9	20
Kassenbestand und sonstige Guthaben	200	164
Eigenkapital	109	129
<i>darunter Nennkapital</i>	26	26
Sonderposten und Ertragszuschüsse	0	0
Rückstellungen	11	12
Verbindlichkeiten	78	46
Bilanzsumme	229	207
Ertrag	332	165
<i>darunter Ertragszuschüsse der Stadt Bremerhaven</i>	0	0
Personalaufwand	256	184
Jahresergebnis	-240	-183
Zuschüsse der Stadt Bremerhaven (soweit nicht Ertrag)	220	200
Kapitalherabsetzung und Gewinne an den Haushalt	0	0

Verkehrsgesellschaft Bremerhaven Aktiengesellschaft

Zur Hexenbrücke 11, 27570 Bremerhaven
Internet: www.bremerhavenbus.de
E-Mail: info@bremerhavenbus.de



Gesellschafter:

Anteil	Anteil am Grundkapital in €	Anteil am Grundkapital in v. H.
Bremerhavener Versorgungs- und Verkehrsgesellschaft mbH	1.457.944	95,02
Stadt Bremerhaven	76.443	4,98
Gesamt	1.534.387	100,00

Zweck des Unternehmens:

Gegenstand des Unternehmens ist die Durchführung des öffentlichen Personennahverkehrs und sonstiger mit diesem Geschäftszweck in Verbindung stehender Geschäfte, sowie die Personenbeförderung zu Lande und zu Wasser. Daneben kann das Unternehmen andere ihm von der Hauptversammlung zugewiesene Aufgaben wahrnehmen. Die Gesellschaft ist zu allen Maßnahmen und Geschäften berechtigt, durch die der Geschäftszweck gefördert werden kann. Sie kann sich zur Erfüllung ihrer Aufgaben an anderen Unternehmen beteiligen, fremde Unternehmen erwerben sowie Hilfs- und Nebenbetriebe errichten.

Wesentliche Beteiligungen:

Gesellschaft	Stammkapital in €	Anteil am Stammkapital in v. H.
Einkaufs- und Wirtschaftsgesellschaft für (BEKA) Verkehrsunternehmen mbH	382.520	0,70

Personalkennzahlen:

	2022	2021
Beschäftigungsvolumen gesamt	225	234
davon weiblich	59	61
Anzahl Teilzeitbeschäftigte gesamt	30	14,2
davon weiblich	22	9,9
Anzahl Auszubildende	17	12
davon weiblich	2	k. A.
Schwerbehindertenquote in v. H.	9,78	12,39

Geschäftsführung:

Geschäftsführung	Grundbezüge in €/Jahr	variable Vergütung	sonstige Zuwendungen	Altersvorsorge
Herr Robert Haase				Wird von dem Geschäftsführer der BVV ohne gesonderte Vergütung wahrgenommen.

Aufsichtsrat (gesetzlich vorgeschrieben aufgrund von § 30 AktG):

Aufsichtsratsmitglied	Funktion	Mandatsherkunft	ggf. Mandatszeitraum
Herr Melf Grantz	Vorsitzender	Magistrat	
Herr Frank Sperling	stellv. Vorsitzende	Arbeitnehmersvertreter	
Frau Isa Gosch		Arbeitnehmersvertreterin	
Herr Franz Hartmann		Arbeitnehmersvertreter	
Herr Michael Klönner		Arbeitnehmersvertreter	
Herr Fatih Kurutlu		Stadtverordneter	
Herr Thorsten Raschen		Stadtverordneter	
Frau Helga Ruser		Stadtverordnete	
Herr Claas Schott		Stadtverordneter	
Herr Matthias Wefer		Arbeitnehmersvertreter	
Herr Michael Weiss		Arbeitnehmersvertreter	
Herr Harry Viebrock		Stadtverordneter	

Die Gesamtbezüge des Aufsichtsrates betragen im Berichtsjahr EUR 7.669,44

Ausgewählte Daten der Bilanz und Gewinn- und Verlustrechnung im Mehrjahresvergleich:

(Beträge in T€)

	2022	2021
Anlagevermögen	24.966	19.831
Vorräte	621	583
Forderungen und sonstige Vermögensgegenstände	2.253	2.483
Kassenbestand und sonstige Guthaben	659	3.143
Eigenkapital	1.755	1.755
<i>darunter Nennkapital</i>	1.534	1.534
Sonderposten und Ertragszuschüsse	0	0
Rückstellungen	6.937	7.543
Verbindlichkeiten	19.531	16.558
Bilanzsumme	571	26.212
Ertrag	27.962	25.695
<i>darunter Ertragszuschüsse der Stadt Bremerhaven</i>	0	0
Personalaufwand	12.143	12.739
Jahresergebnis vor Ergebnisübernahme	583	260
Zuschüsse der Stadt Bremerhaven (soweit nicht Ertrag)	0	0
Kapitalherabsetzung und Gewinne an den Haushalt	0	0

Zwischen der Gesellschaft und der BVV besteht ein Organschaftsverhältnis; das erzielte Jahresergebnis wird periodengleich an die Muttergesellschaft abgeführt bzw. von dieser ausgeglichen.

Weserfähre GmbH

Zur Hexenbrücke 11, 27570 Bremerhaven
Internet: www.weserfaehre.de
E-Mail: info@weserfaehre.de



Gesellschafter:

Anteil	Anteil am Stammkapital in €	Anteil am Stammkapital in v. H.
Bremerhavener Versorgungs- und Verkehrsgesellschaft mbH	765.800	74,9
Stadt Nordenham	256.600	25,1
Gesamt	1.022.400	100,0

Zweck des Unternehmens:

Gegenstand des Unternehmens ist der Betrieb von Fähren zwischen Nordenham und Bremerhaven und die Vornahme aller Geschäfte, welche mit diesem Betrieb zusammenhängen. Im Bedarfsfalle können auch sonstige Fahrten von der Gesellschaft ausgeführt werden.

Wesentliche Beteiligungen:

keine

Personalkennzahlen:

	2022	2021
Beschäftigungsvolumen gesamt	49	47
davon weiblich	9	7
Anzahl Teilzeitbeschäftigte gesamt	22	15,5
davon weiblich	5	3,6
Anzahl Auszubildende	3	1
davon weiblich	0	0
Schwerbehindertenquote in v. H.	2,04	0

Geschäftsführung:

Geschäftsführung	Grundbezüge in €/Jahr	variable Vergütung	sonstige Zuwendungen	Altersvorsorge
Herr Robert Haase	11.400	nein	nein	nein
Herr Hajo Schuchmann*	k. A.	k. A.	k. A.	k. A.

* Die Freigabe der Daten ist noch nicht erteilt.

Aufsichtsrat:

Aufsichtsratsmitglied	Funktion	Mandatsherkunft	ggf. Mandatszeitraum
Herr Melf Grantz	Vorsitzender	Magistrat	
Herr Nils Siemen	stellv. Vorsitzender	Stadt Nordenham	
Herr Artur Beneken		Stadtverordneter a. D.	
Herr Paul Bödeker		Magistrat	
Herr Torsten Neuhoff		Magistrat	
Herr Peter Skusa		Magistrat	

Die Gesamtbezüge des Aufsichtsrates betragen im Berichtsjahr EUR 347,65.

Ausgewählte Daten der Bilanz und Gewinn- und Verlustrechnung im Mehrjahresvergleich:

(Beträge in T€)

	2022	2021
Anlagevermögen	2.254	2.299
Vorräte	233	227
Forderungen und sonstige Vermögensgegenstände	1.276	1.647
Kassenbestand und sonstige Guthaben	297	95
Eigenkapital	899	612
<i>darunter Nennkapital</i>	1.022	1.022
Sonderposten und Ertragszuschüsse	0	0
Rückstellungen	173	128
Verbindlichkeiten	2.996	3.539
Bilanzsumme	4.069	4.279
Ertrag	2.404	2.000
<i>darunter Ertragszuschüsse der Stadt Bremerhaven</i>	0	0
Personalaufwand	1.686	1.394
Jahresergebnis	-1.439	-1.165
Zuschüsse der Stadt Bremerhaven (soweit nicht Ertrag)	0	0
Kapitalherabsetzung und Gewinne an den Haushalt	0	0

Weserfähre Beteiligungsgesellschaft mbH

Zur Hexenbrücke 11, 27570 Bremerhaven

Internet: -

E-Mail: -

Gesellschafter:

Anteil	Stammkapital in €	Anteil in v. H.
Bremerhavener Versorgungs- und Verkehrsgesellschaft mbH	800.000	100
Gesamt	800.000	100

Zweck des Unternehmens:

Gegenstand des Unternehmens ist der Erwerb von Fährschiffen und die anschließende Vercharterung an Dritte. Die Gesellschaft darf alle Maßnahmen treffen, die mit dem in § 2 Absatz 1 des Gesellschaftsvertrages bezeichneten Gegenstand verwandt sind. Die Gesellschaft ist berechtigt, sich an anderen Unternehmen mit gleichem oder ähnlichem Gegenstand zu beteiligen, insbesondere auch als deren persönlich haftende Gesellschafterin sowie Zweigniederlassungen zu errichten.

Wesentliche Beteiligungen:

keine

Personalkennzahlen:

Die Gesellschaft beschäftigte 2021 keine eigenen Mitarbeitenden.

Geschäftsführung:

Geschäftsführung	Grundbezüge in €/Jahr	variable Vergütung	sonstige Zuwendungen	Altersvorsorge
Herr Robert Haase			Wird von dem Geschäftsführer der BVV ohne gesonderte Vergütung wahrgenommen.	

Aufsichtsrat:

Es ist kein Aufsichtsrat installiert.

Ausgewählte Daten der Bilanz und Gewinn- und Verlustrechnung im Mehrjahresvergleich:
(Beträge in T€)

	2022	2021
Anlagevermögen	4.609	4.857
Vorräte	3	3
Forderungen und sonstige Vermögensgegenstände	45	55
Kassenbestand und sonstige Guthaben	66	187
Eigenkapital	800	800
<i>darunter Nennkapital</i>	800	800
Sonderposten und Ertragszuschüsse	0	0
Rückstellungen	2	2
Verbindlichkeiten	3.941	4.300
Bilanzsumme	4.742	5.102
Ertrag	519	500
<i>darunter Ertragszuschüsse der Stadt Bremerhaven</i>	0	0
Personalaufwand	0	0
Jahresergebnis vor Ergebnisübernahme	38	43
Zuschüsse der Stadt Bremerhaven (soweit nicht Ertrag)	0	0
Kapitalherabsetzung und Gewinne an den Haushalt	0	0

Zwischen der Gesellschaft und der BVV besteht ein Organschaftsverhältnis; das erzielte Jahresergebnis wird periodengleich an die Muttergesellschaft abgeführt bzw. von dieser ausgeglichen.

Zoo am Meer Bremerhaven GmbH

H.-H.-Meier-Straße 7, 27568 Bremerhaven
Internet: www.zoo-am-meer-bremerhaven.de
E-Mail: info@zoo-am-meer-bremerhaven.de



Gesellschafter:

Anteil	Anteil am Stammkapital in €	Anteil am Stammkapital in v. H.
Städtische Grundstücksgesellschaft Bremerhaven mbH	12.500	50
Stadt Bremerhaven	12.500	50
Gesamt	25.000	100

Zweck des Unternehmens:

Gegenstand der Unternehmung ist der Betrieb des Zoos am Meer in Bremerhaven. Der Zoo liegt im öffentlich-rechtlichen Interesse und ist für die Allgemeinheit bestimmt. Die Gesellschaft verfolgt gemeinnützige Zwecke, indem sie die Bildung und die Erziehung sowie den Naturschutz im Bereich der Tierzucht und der Tierpflege selbstlos fördert. Die Gesellschaft ist berechtigt, andere Unternehmen zu erwerben oder sich an solchen zu beteiligen, soweit dies dem Gesellschaftszweck dient.

Wesentliche Beteiligungen:

keine

Personalkennzahlen:

	2022	2021
Beschäftigungsvolumen gesamt	41	37
davon weiblich	30	27
Anzahl Teilzeitbeschäftigte gesamt	18,1	14,6
davon weiblich	15,1	12,2
Anzahl Auszubildende	5	4
davon weiblich	k. A.	k. A.
Schwerbehindertenquote in v. H.	0,00	0,00

Geschäftsführung:

Geschäftsführung	Grundbezüge in €/Jahr	variable Vergütung	sonstige Zuwendungen	Altersvorsorge
Frau Dr. Heike Kück	103.000	nein	Vermögenssschaden- Haftpflichtvers.	VBL

Aufsichtsrat:

Aufsichtsratsmitglied	Funktion	Mandatsherkunft	ggf. Mandatszeitraum
Herr Michael Frost	Vorsitzender	Magistrat	
Herr Sieghard Lückehe	stellv. Vorsitzender	STÄGRUND	
Herr Jan Timke		Stadtverordneter	
Frau Irene von Twistern		Stadtverordnete	
Frau Marina Kargoscha		Stadtverordnete	
Frau Gunda Böttger-Türk		Stadtverordnete	
Frau Sabrina Czak		Stadtverordnete	
Herr Prof. Dr. Hauke Hilz		Stadtverordneter	

Die Mitglieder des Aufsichtsrates der Gesellschaft haben für Ihre Tätigkeit im Jahr 2022 keine Bezüge erhalten.

Ausgewählte Daten der Bilanz und Gewinn- und Verlustrechnung im Mehrjahresvergleich:

(Beträge in T€)

	2022	2021
Anlagevermögen	71	83
Vorräte	56	44
Forderungen und sonstige Vermögensgegenstände	39	45
Kassenbestand und sonstige Guthaben	1.016	224
Eigenkapital	797	66
<i>darunter Nennkapital</i>	25	25
Sonderposten und Ertragszuschüsse	0	0
Rückstellungen	55	44
Verbindlichkeiten	299	269
Bilanzsumme	1.182	396
Ertrag	2.821	1.869
<i>darunter Ertragszuschüsse der Stadt Bremerhaven</i>	0	0
Personalaufwand	1.548	1.348
Jahresergebnis	-563	-1.325
Zuschüsse der Stadt Bremerhaven (soweit nicht Ertrag)	800	800
Kapitalherabsetzung und Gewinne an den Haushalt	0	0

D Anhang

Übersicht über weitere direkte Beteiligungen der Stadt Bremerhaven.....	81
---	----

Übersicht über weitere Beteiligungen der Stadt Bremerhaven

Gesellschaften

Name der Gesellschaft	Sitz	dir. Anteile in T€	indir. Anteil in T€	beteiligt über
Aareal Bank AG (1.330 Stück, Kurswert 30.12.2022)	Wiesbaden	43,9		
Ambulante Dienste Perspektive gGmbH Bremen	Bremerhaven		20,0	Klinikum Bremerhaven Reinkenheide gGmbH
Ausbildungsverbund Bremerhaven gemeinnützige Gesellschaft mbH	Bremerhaven		12,6	Arbeitsförderungs-Zentrum im Lande Bremen GmbH
BEG logistics GmbH	Bremerhaven		654,8	Bremerhavener Entsorgungsgesellschaft mbH
Bremerhavener Entsorgungsgesellschaft mbH	Bremerhaven	2.772,2		
Die Nordsee GmbH	Schortens		0,9	Erlebnis Bremerhaven, Gesellschaft für Touristik, Marketing und Veranstaltungen mbH
Eigentümergeinschaft Herzkatheterlabor Bremerhaven	Bremerhaven		20,9	Klinikum Bremerhaven Reinkenheide gGmbH
Einkaufs- und Wirtschaftsgesellschaft für Verkehrsunternehmen mbH (BEKA)	Köln		2,7	Verkehrsgesellschaft Bremerhaven AG
Grundstücksgesellschaft Bütteler Straße GbR	Bremerhaven		230,1	Stäwog Bremerhaven GmbH
HY.City.Bremerhaven GmbH & Co. KG	Bremerhaven		4,0	Bremerhavener Versorgungs- und Verkehrsgesellschaft mbH als Kommanditistin
ITF Research GmbH	Bremerhaven		6,4	Erlebnis Bremerhaven, Gesellschaft für Touristik, Marketing und Veranstaltungen mbH
Niedersächsische Landgesellschaft mbH	Hannover	5,0		
RB Beteiligungs GmbH	Bremerhaven		16,1	Bremerhavener Entsorgungsgesellschaft mbH
Richard Bauer Rohstoff-Großhandel GmbH & Co. KG	Bremerhaven		8,7	Bremerhavener Entsorgungsgesellschaft mbH
TANO Tourismus-Agentur Nordsee GmbH	Wilhelmshaven	8,0		
Schaufenster im Fischereihafen Werbe- und Veranstaltungen GmbH	Bremerhaven		28,6	Erlebnis Bremerhaven, Gesellschaft für Touristik, Marketing und Veranstaltungen mbH
Verkehrsverbund Bremen / Niedersachsen GmbH	Bremen		10,0	Bremerhavener Versorgungs- und Verkehrsgesellschaft mbH
Volksbank eG Bremerhaven-Cuxland	Beverstedt	0,3		
Wesernetz Bremen GmbH	Bremen		46.900,0	Bremerhavener Versorgungs- und Verkehrsgesellschaft mbH
Wesernetz Bremerhaven GmbH	Bremerhaven		9.350,0	Bremerhavener Versorgungs- und Verkehrsgesellschaft mbH
Wirtschaftsförderung Bremen GmbH	Bremen	800,0		
Wohnungsgenossenschaft Bremerhaven eG	Bremerhaven	0,3		

Stiftungen, Zweckverbände und Anstalten öffentlichen Rechts

Name der Gesellschaft	Sitz	dir. Anteile in T€	indir. Anteil in T€	beteiligt über
Sparkassenstiftung Bremerhaven	Bremerhaven	0		
Sparkassenzweckverband Weser-Elbe Sparkasse	Bremerhaven		0	Sparkassenstiftung Bremerhaven
Weser-Elbe Sparkasse	Bremerhaven		./.	Sparkassenzweckverband Weser-Elbe Sparkasse

