

SEESTADT BREMERHAVEN



Beteiligungsbericht 2017

**Beteiligungen, Wirtschafts- und
Eigenbetriebe der Stadt Bremerhaven**



**Magistrat der Stadt Bremerhaven
Stadtkämmerei – 20/2 –
Postfach 21 03 60, 27524 Bremerhaven**



**BREMERHAVEN
MEER ERLEBEN!**



Dieses Werk ist lizenziert unter einer Creative Commons Namensnennung - Nicht kommerziell - Keine Bearbeitungen 4.0 International Lizenz. Bilder, Dokumente und sonstige Medien aus diesem Bericht dürfen grundsätzlich nicht frei verwendet werden (Alle Rechte vorbehalten.).

Vorwort

Der vorliegende Beteiligungsbericht schließt sich an den Beteiligungsbericht 2016 an und bezieht sich auf den Berichtszeitraum bis zum 31.12.2017. Er wird im Internet unter www.bremerhaven.de sowie www.transparenz.bremen.de veröffentlicht und gibt einen systematischen Überblick über die Beteiligung an Unternehmen des privaten Rechts sowie der Wirtschafts- und Eigenbetriebe der Stadt Bremerhaven. Es werden alle Gesellschaften ausführlich dargestellt, an denen die Stadt Bremerhaven unmittelbar oder mittelbar mit über 50 Prozent beteiligt ist. Die öffentlichen Unternehmen werden innerhalb des Beteiligungsberichtes alphabetisch sortiert. In einem Anhang werden die weiteren direkten Beteiligungen der Stadt Bremerhaven in einer Liste aufgeführt.

Der Beteiligungsbericht 2017 enthält neben dem jeweiligen Unternehmenszweck, die wichtigsten Unternehmenszahlen und die wesentlichen Personalkennzahlen (Anzahl der Mitarbeiter, Schwerbehinderte, Teilzeitkräfte und Auszubildende). Um einen Vergleich zu ermöglichen, werden ausgewählte Daten aus der Bilanz und der Gewinn- und Verlustrechnung für das aktuelle sowie für das vorherige Geschäftsjahr dargestellt. Die Angaben zu diesen Daten sowie die Angaben zur Geschäftsführung und den Aufsichtsräten beruhen in der Regel auf den testierten Jahresabschlüssen für das jeweilige Geschäftsjahr und geben somit den Stand zum entsprechenden Jahresende wieder.

Außerdem werden die Einzelbezüge der Geschäftsführung sowie die Gesamtvergütung der Aufsichtsräte veröffentlicht. Die Höhe der Einzelbezüge beruht auf den Angaben der Geschäftsführung und setzt sich – soweit vereinbart - aus den Komponenten Grundbezüge, variable Vergütung, sonstige Zuwendungen und Altersvorsorge zusammen.

Gegenüber dem Vorjahresbericht werden erstmals auch Veränderungen sowie die Zusammensetzung der Geschäftsführungen, Aufsichtsratsgremien und der Beschäftigten nach Geschlecht dargestellt.

Inhaltsverzeichnis

A Allgemeines

Übersicht über die wesentlichen Beteiligungen der Stadt Bremerhaven	2
Schaubild der wesentlichen Beteiligungen der Stadt Bremerhaven	3
Entwicklung der Beschäftigten.....	4
Zusammensetzung der Aufsichtsgremien	5
Zusammensetzung der Betriebsleitungen / Geschäftsführungen	6

B Wirtschafts- und Eigenbetriebe der Stadt Bremerhaven

Betrieb für Informationstechnologie Bremerhaven	8
Entsorgungsbetriebe Bremerhaven	10
Helene-Kaisen-Haus.....	12
Rettungsdienst Bremerhaven	14
Seestadt Immobilien	16

C wesentliche Beteiligungen der Stadt Bremerhaven

afz-Schuldner- und Insolvenzberatung in Bremerhaven GmbH	20
Arbeitsförderungszentrum im Lande Bremen GmbH.....	22
b.i.t. Gesellschaft für den Betrieb von Informationstechnologie Bremerhaven mbH.....	24
Bädergesellschaft Bremerhaven mbH	26
Berufliche Bildung Bremerhaven gGmbH.....	28
BIS Bremerhavener Gesellschaft für Investitionsförderung und Stadtentwicklung mbH ...	30
Bremerhavener Beschäftigungsgesellschaft „Unterweser“ mbH	32
Bremerhavener Entwicklungs-Beteiligungsgesellschaft mbH.....	34
Bremerhavener Entwicklungsgesellschaft Alter/Neuer Hafen mbH & Co. KG.....	36
Bremerhavener Innovations- und Gründerzentrum GmbH.....	38
Bremerhavener Versorgungs- und Verkehrsgesellschaft mbH	40
Erlebnis Bremerhaven, Gesellschaft für Touristik, Marketing und Veranstaltungen mbH ..	42
Hanse Bus GmbH.....	44
Havenwelten Service GmbH.....	46
KBR Klinikbeteiligungsgesellschaft mbH	48
Klinikum Bremerhaven Grundstücks GmbH & Co. KG	50
Klinikum Bremerhaven Reinkenheide gGmbH	52
Medizinisches Versorgungszentrum am Klinikum Bremerhaven Reinkenheide GmbH	54

Personal Aktiv GmbH	56
Projektgesellschaft market 11 GmbH Co. KG.....	58
Stadthalle Bremerhaven Veranstaltungs- und Messegesellschaft mbH.....	60
Städtische Grundstücksgesellschaft Bremerhaven mbH.....	62
Städtische Parkgesellschaft Bremerhaven mbH	64
Städtische Wohnungsgesellschaft Bremerhaven mbH.....	66
STÄWOG Service mbH	68
Theater im Fischereihafen GmbH.....	70
Verkehrsgesellschaft Bremerhaven AG.....	72
Weserfähre GmbH.....	74
Weserfähre Beteiligungs GmbH	76
Zoo am Meer GmbH	78

D Anhang

Übersicht über weitere direkte Beteiligungen der Stadt Bremerhaven	83
--	----

A Allgemeines

Übersicht über die wesentlichen Beteiligungen der Stadt Bremerhaven	2
Schaubild der wesentlichen Beteiligungen der Stadt Bremerhaven	3
Entwicklung der Beschäftigten.....	4
Zusammensetzung der Aufsichtsgremien	5
Zusammensetzung der Betriebsleitungen / Geschäftsführungen	6

Übersicht über die wesentlichen Beteiligungen der Stadt Bremerhaven

Name der Gesellschaft/des Betriebes	Kurzform	Sitz	dir. Anteile	Gesamtant.
Wirtschafts- und Eigenbetriebe der Stadt Bremerhaven				
Betrieb für Informationstechnologie Bremerhaven	BIT	Bremerhaven	100,0%	100,0%
Entsorgungsbetriebe Bremerhaven, Eigenbetrieb der Stadt Bremerhaven	EBB	Bremerhaven	100,0%	100,0%
Helene-Kaisen-Haus	HKH	Bremerhaven	100,0%	100,0%
Rettungsdienst Bremerhaven	Rettungsdienst	Bremerhaven	100,0%	100,0%
Seestadt Immobilien	Immobilien	Bremerhaven	100,0%	100,0%
Gesellschaften, an denen die Stadt direkt und indirekt mit mehr als 50 % beteiligt ist. (Verbundene Unternehmen)				
Arbeitsförderungs-Zentrum im Lande Bremen GmbH	AFZ	Bremerhaven	100,0%	100,0%
afz- Schuldner- und Insolvenzberatung in Bremerhaven GmbH	Schuldnerberatung	Bremerhaven	0,0%	100,0%
Berufliche Bildung Bremerhaven gGmbH	BBB	Bremerhaven	0,0%	100,0%
PERSONAL AKTIV GmbH	AKTIV	Bremerhaven	0,0%	100,0%
b.i.t. Gesellschaft für den Betrieb von Informationstechnologie Bremerhaven mbH	b.i.t.	Bremerhaven	100,0%	100,0%
BIS Bremerhavener Gesellschaft für Investitionsförderung und Stadtentwicklung mbH	BIS	Bremerhaven	86,4%	86,4%
Bremerhavener Beschäftigungsgesellschaft "Unterweser" mbH	BBU	Bremerhaven	97,9%	97,9%
Bremerhavener Entwicklungs-Beteiligungsgesellschaft mbH	BEB	Bremerhaven	100,0%	100,0%
Bremerhavener Entwicklungsgesellschaft Alter-/Neuer Hafen mbH & Co. KG	BEAN	Bremerhaven	100,0%	100,0%
Bremerhavener Innovations- und Gründerzentrum (BRIG) GmbH	BRIG	Bremerhaven	52,0%	52,0%
Bremerhavener Versorgungs- und Verkehrsgesellschaft mbH	BVV	Bremerhaven	100,0%	100,0%
Bädergesellschaft Bremerhaven mbH	Bäder	Bremerhaven	0,0%	100,0%
Hanse Bus GmbH	Hanse Bus	Bremerhaven	0,0%	100,0%
Verkehrsgesellschaft Bremerhaven Aktiengesellschaft	VGB	Bremerhaven	5,0%	100,0%
Weserfähre GmbH	Weserfähre	Bremerhaven	0,0%	74,9%
Weserfähre Beteiligungsgesellschaft mbH	WeserfBG	Bremerhaven	0,0%	100,0%
Erlebnis Bremerhaven, Gesellschaft für Touristik, Marketing und Veranstaltungen mbH	Erlebnis GmbH	Bremerhaven	100,0%	100,0%
Havenwelten Service GmbH	Havenwelten Service	Bremerhaven	100,0%	100,0%
Klinikum Bremerhaven Grundstücks GmbH & Co. KG	Klinikum Grund	Bremerhaven	100,0%	100,0%
Klinikum Bremerhaven-Reinkenheide gGmbH	Klinikum	Bremerhaven	100,0%	100,0%
KBR Klinikbeteiligungsgesellschaft mbH	KBR Beteiligung	Bremerhaven	0,0%	100,0%
Medizinisches Versorgungszentrum am Klinikum Bremerhaven Reinkenheide GmbH	MVZ GmbH	Bremerhaven	0,0%	100,0%
Projektgesellschaft market 11 GmbH & Co. KG	market 11	Bremerhaven	0,0%	100,0%
Stadthalle Bremerhaven Veranstaltungs- und Messegesellschaft mbH	Stadthalle	Bremerhaven	100,0%	100,0%
Städtische Wohnungsgesellschaft Bremerhaven mbH	STÄWOG	Bremerhaven	100,0%	100,0%
Städtische Grundstücksgesellschaft Bremerhaven mbH	STÄGRUND	Bremerhaven	0,0%	100,0%
Städtische Parkgesellschaft Bremerhaven mbH	STÄPARK	Bremerhaven	0,0%	100,0%
STÄWOG Service GmbH	Service	Bremerhaven	0,0%	100,0%
Zoo am Meer Bremerhaven GmbH	Zoo	Bremerhaven	50,0%	100,0%
Theater im Fischereihafen GmbH	TiF	Bremerhaven	75,0%	75,0%

Legende:
▶ bis 25 %
 - - - ▶ Über 25 bis 50 %
 —▶ Über 50 %

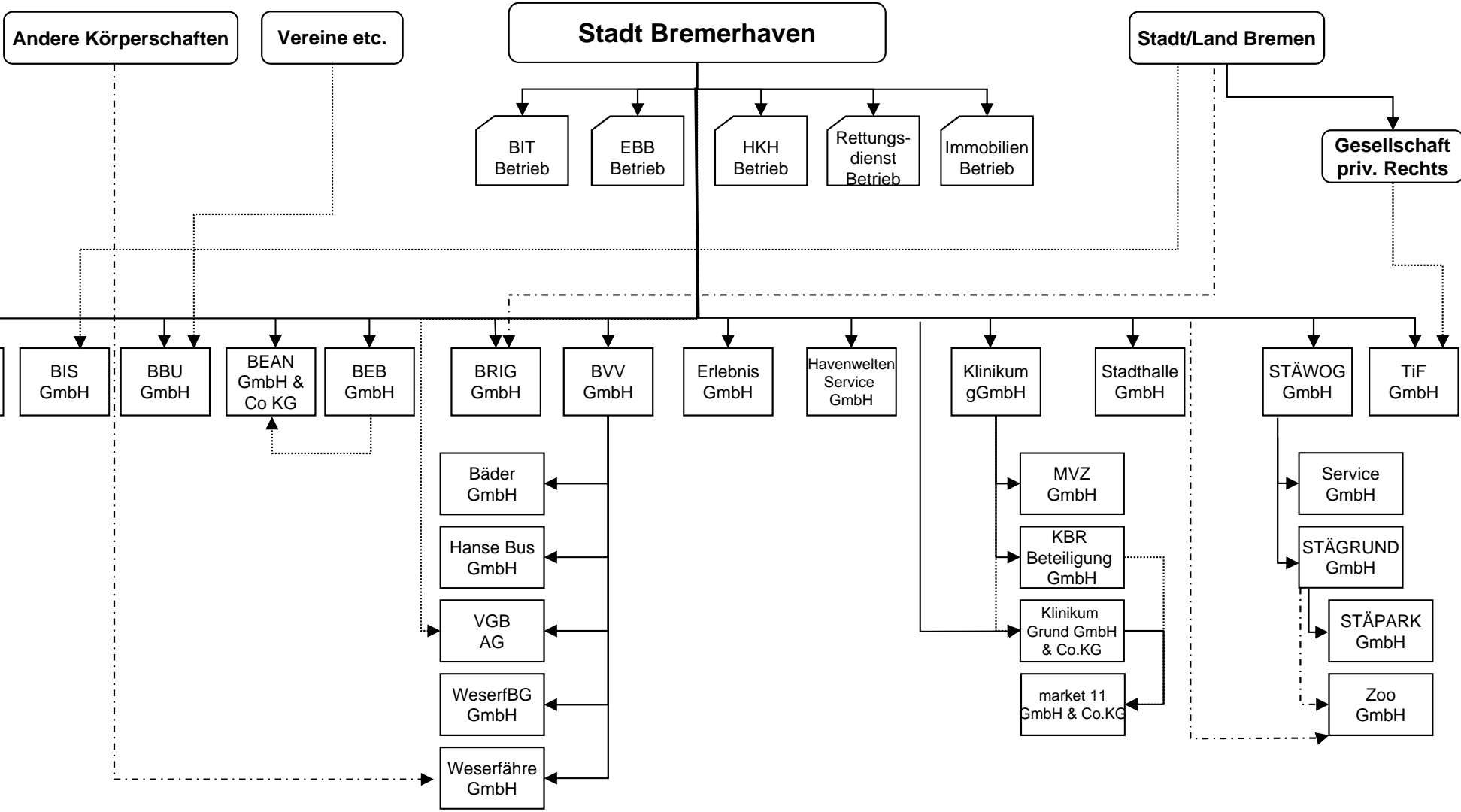

Entwicklung der Beschäftigten

Die Zahl der Beschäftigten (Voll- und Teilzeit) der Eigen- und Wirtschaftsbetriebe hat sich in den Jahren 2015 bis 2017 wie folgt entwickelt:

**Entwicklung der Beschäftigten 2015-2017
Eigen- und Wirtschaftsbetriebe**

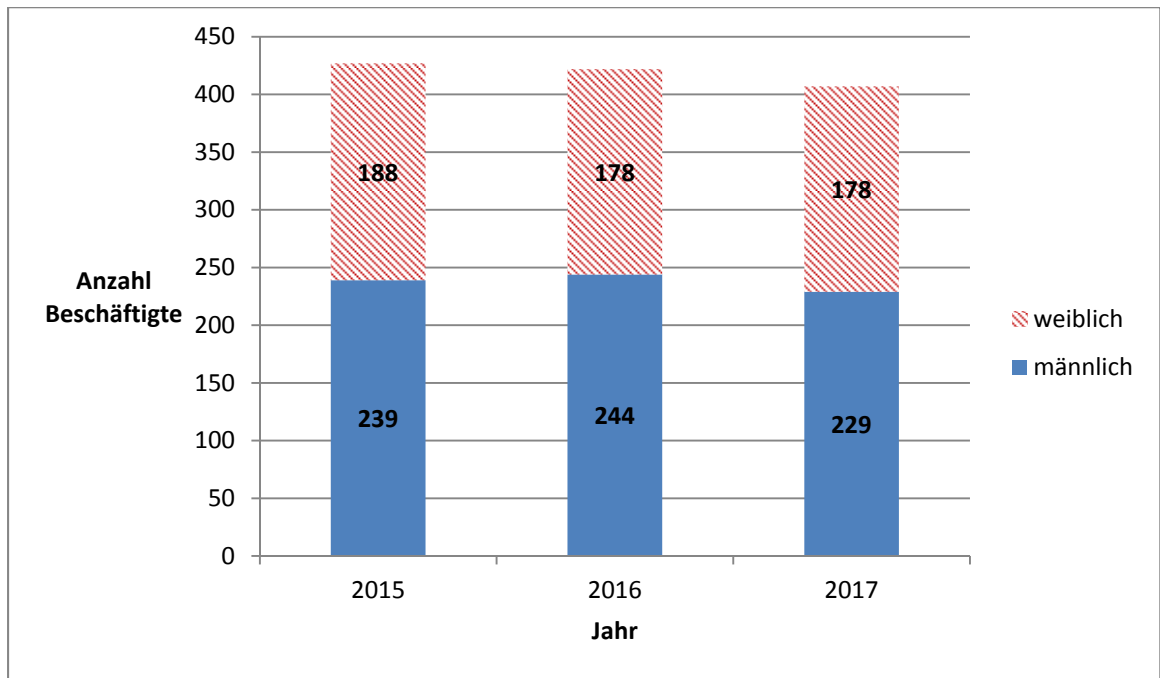

Die Zahl der Beschäftigten (Voll- und Teilzeit) der Gesellschaften hat sich in den Jahren 2015 bis 2017 wie folgt entwickelt:

**Entwicklung der Beschäftigten 2015-2017
Gesellschaften**

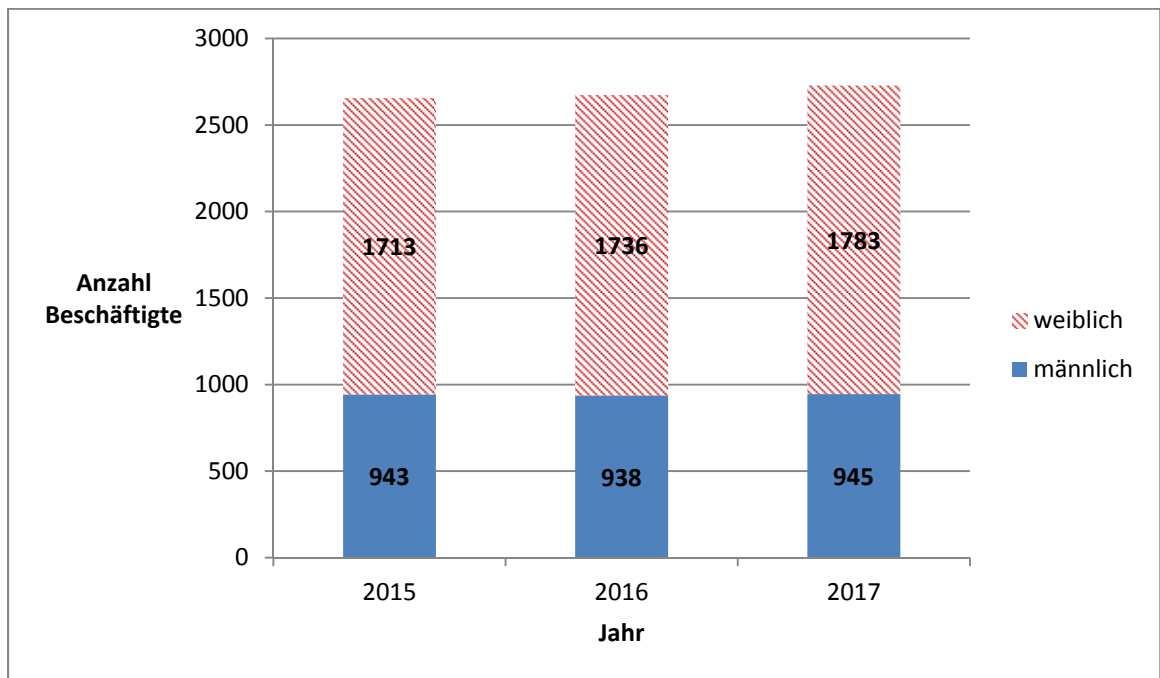

Zusammensetzung der Aufsichtsgremien nach Geschlecht

Zusammensetzung der Betriebsausschüsse der Eigen- und Wirtschaftsbetriebe

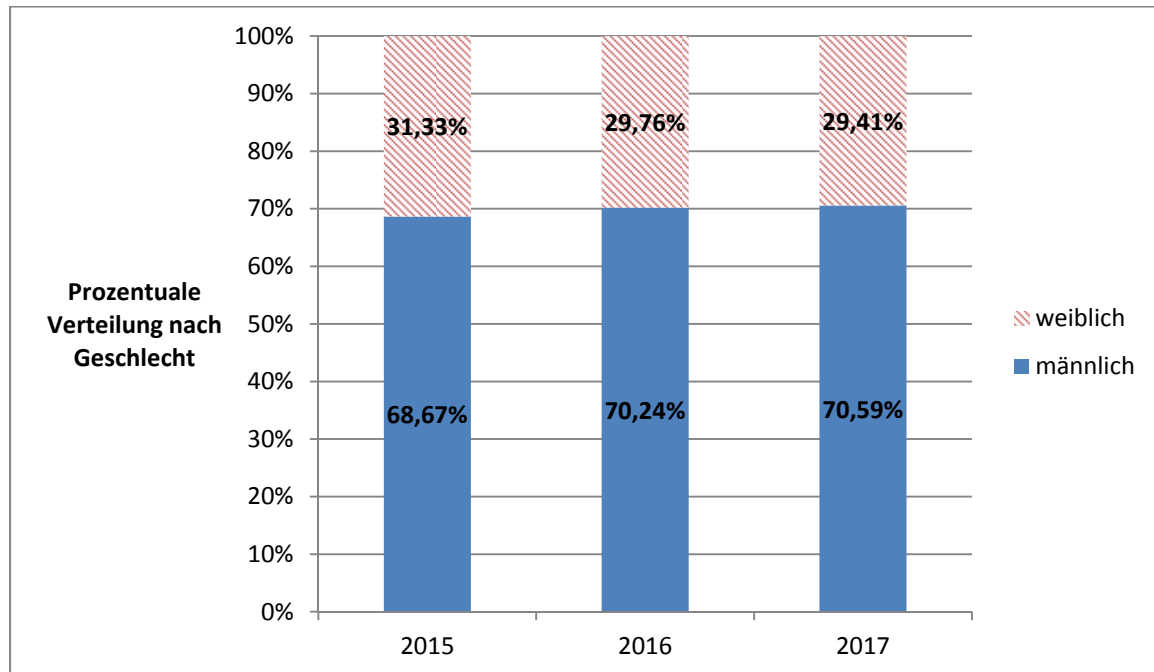

Zusammensetzung der Aufsichtsräte der Gesellschaften

Personenidentische Aufsichtsräte bei Gesellschaften und dazugehörigen Kommanditgesellschaften sowie Tochterunternehmen wurden in dieser Statistik nur einmal erfasst. Dies betrifft:

- Die Bremerhavener Versorgungs- und Verkehrsgesellschaft mbH und die Bäder GmbH,
- die Bremerhavener Entwicklungs- und Beteiligungsgesellschaft mbH und die Bremerhavener Entwicklungsgesellschaft Alter/Neuer Hafen mbH & Co. KG,
- die Klinikum Bremerhaven Reinkenheide gGmbH und die Klinikum Bremerhaven Grundstücks GmbH & Co. KG sowie
- die Städtische Wohnungsgesellschaft Bremerhaven mbH, die STÄWOG Service mbH, die Städtische Grundstücksgesellschaft Bremerhaven mbH und die Städtische Parkgesellschaft Bremerhaven mbH.

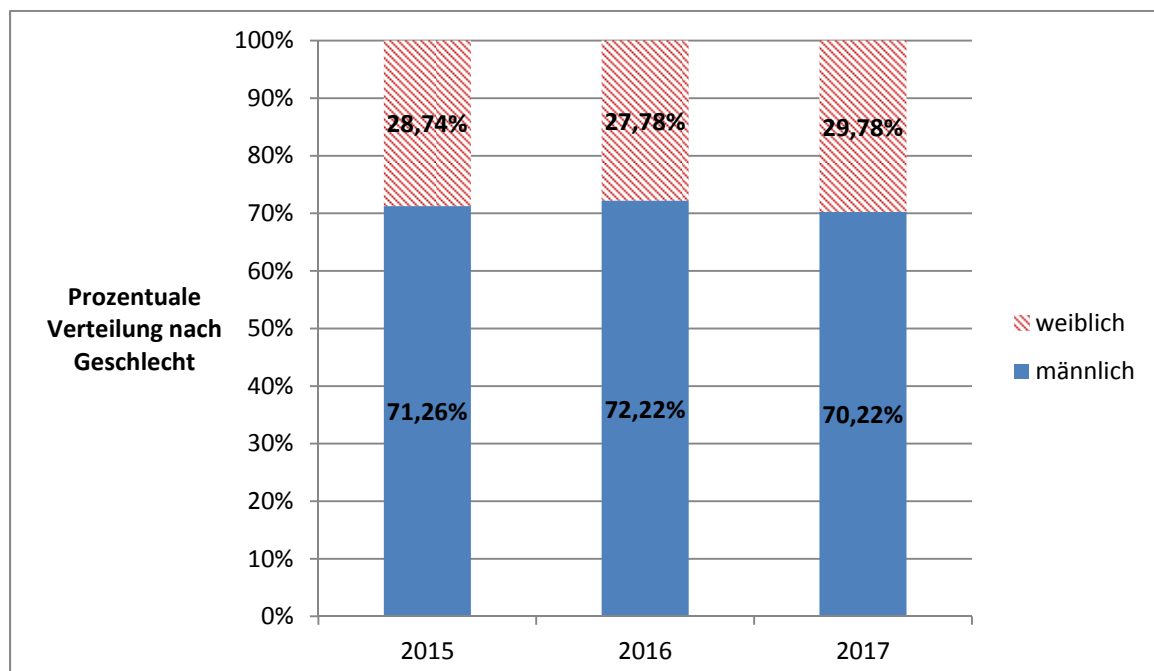

Zusammensetzung der Betriebsleitungen / Geschäftsführungen

Personenidentische Geschäftsführungen bei Wirtschaftsbetrieben, Gesellschaften und dazugehörigen Tochterunternehmen sowie Kommanditgesellschaften wurden in dieser Statistik nur einmal befasst. Dies betrifft:

- Betrieb für Informationstechnologie Bremerhaven und b.i.t Gesellschaft für den Betrieb von Informationstechnologie Bremerhaven mbH,
- Arbeitsförderungs-Zentrum im Lande Bremen Gmb, afz-Schuldner- und Insolvenzberatung in Bremerhaven GmbH und Berufliche Bildung Bremerhaven gGmbH,
- Bremerhavener Versorgungs- und Verkehrsgesellschaft mbH, Bädergesellschaft Bremerhaven mbH, Hanse Bus GmbH, Verkehrsgesellschaft Bremerhaven Aktiengesellschaft, Weserfähre GmbH und Weserfähre-Beteiligungsgesellschaft mbH,
- Bremerhavener Gesellschaft für Investitionsförderung und Stadtentwicklung mbH, Bremerhavener Entwicklungs-Beteiligungsgesellschaft mbH, Bremerhavener Entwicklungsgesellschaft Alter/Neuer Hafen mbH & Co. KG und Havenwelten Service GmbH,
- Erlebnis Bremerhaven, Gesellschaft für Touristik, Marketing und Veranstaltungen mbH und Stadthalle Bremerhaven Veranstaltungs- und Messegesellschaft mbH,
- KBR Klinikbeteiligungsgesellschaft mbH, Klinikum Bremerhaven Grundstücks GmbH & Co. KG und Klinikum Bremerhaven Reinkenheide gGmbH, Medizinisches Versorgungszentrum am Klinikum Bremerhaven Reinkenheide GmbH und Projektgesellschaft market 11 GmbH & Co. KG,
- Städtische Grundstücksgesellschaft Bremerhaven mbH, Städtische Parkgesellschaft mbH, Städtische Wohnungsgesellschaft Bremerhaven mbH und STÄWOG Service GmbH.

Die geschlechtsbezogene Verteilung in den Geschäftsführungen/Vorständen stellt sich prozentual zum jeweiligen Ende des Geschäftsjahres wie folgt dar:

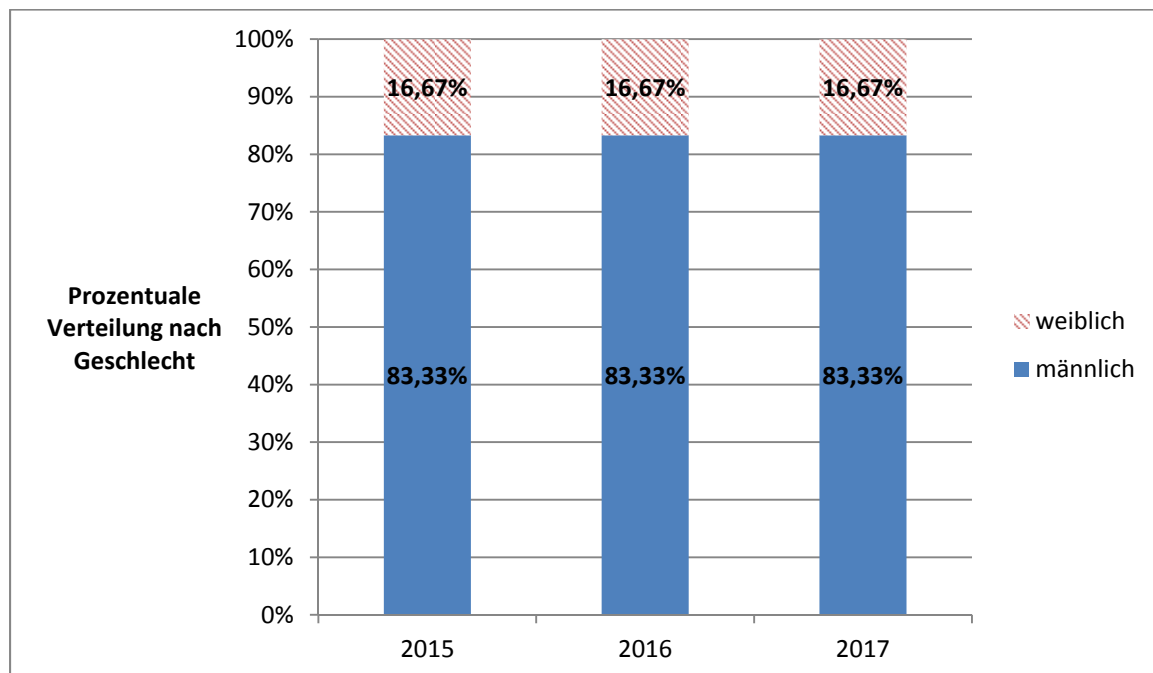

B Wirtschafts- und Eigenbetriebe der Stadt Bremerhaven

Betrieb für Informationstechnologie Bremerhaven	8
Entsorgungsbetriebe Bremerhaven	10
Helene-Kaisen-Haus.....	12
Rettungsdienst Bremerhaven	14
Seestadt Immobilien	16

Betrieb für Informationstechnologie Bremerhaven

Friedrich-Ebert-Str. 29-33, 27570 Bremerhaven
Internet: www.bit.bremerhaven.de
E-Mail: info@bit.bremerhaven.de



Aufgaben des Wirtschaftsbetriebes:

Der Wirtschaftsbetrieb betreibt das Magistratsnetz der Stadt Bremerhaven und erbringt in diesem Rahmen Dienstleistungen für die angeschlossenen Benutzer. Außerdem zählt zu den Aufgaben des BIT Bremerhaven das Projektmanagement für Verfahren, allgemeine Beratungen bzgl. technikunterstützter Informationsverarbeitung sowie Qualitätsmanagement. Zielsetzung ist die Forderung des wirtschaftlichen und wirksamen Einsatzes der TUI in der Stadtverwaltung durch Zusammenfassung von Fachwissen und Dienstleistungen. Diese Dienstleistungen können auch Dritten gegenüber angeboten werden.

Personalkennzahlen:	2017	2016
Beschäftigungsvolumen gesamt	19	21
davon weiblich	5	6
Anzahl Teilzeitbeschäftigte gesamt	0	0
davon weiblich	0	0
Anzahl Auszubildende	0	0
davon weiblich	0	0
Schwerbehindertenquote in v. H.	5,26	4,76

Betriebsleitung:

Betriebsleitung	Grundbezüge in €/Jahr	sonstige Zuwendungen	Altersvorsorge
Herr Thomas Adolf	A 14	gemäß öffentl. Stellenplan	nein (Beamtenversorgung)
Frau Sabine Busch-Cole	EG 12 TVöD	gemäß öffentl. Stellenplan (Leistungsentgelt nach TVöD)	(VBL)

Betriebsausschuss:

Betriebsausschussmitglied	Funktion	Mandatsherkunft	ggf. Mandatszeitraum
Herr Melf Grantz	Vorsitzender	Magistrat	
Herr Nils Bothen		Stadtverordneter	
Herr Dr. Thomas Brin		Stadtverordneter	
Frau Marika Büsing		Stadtverordneter	
Frau Petra Cordes		Stadtverordneter	
Frau Günna Dertwinkel		Stadtverordneter	
Herr Horst Cordes		Stadtverordneter	
Herr Horst Görmann		Stadtverordneter	
Herr Heinz-Herbert Grabowski		Stadtverordneter	
Herr Jens Grotelüschen		Stadtverordneter	
Herr Thomas Jürgewitz		Stadtverordneter	
Frau Martina Kirschstein-Klingner		Stadtverordneter	
Frau Brigitte Lückert		Stadtverordneter	
Herr Prof. Dr. Günter Matthiessen		Stadtverordneter	
Frau Herta Schneider		Stadtverordneter	
Herr Jan Timke		Stadtverordneter	
Herr Thomas Ventzke		Stadtverordneter	

Die Mitglieder des Betriebsausschusses haben in 2017 weder Reisekostenersatz noch Aufwandsentschädigungen erhalten.

Ausgewählte Daten der Bilanz und Gewinn- und Verlustrechnung im Mehrjahresvergleich:

(Beträge in T€)

	2017	2016
Anlagevermögen	222	164
Vorräte	26	26
Forderungen und sonstige Vermögensgegenstände	244	213
Kassenbestand und sonstige Guthaben	327	694
Eigenkapital	184	178
<i>darunter Nennkapital</i>	0	0
Sonderposten und Ertragszuschüsse	0	0
Rückstellungen	97	89
Verbindlichkeiten	576	863
Bilanzsumme	857	1.130
Ertrag	4.812	5.008
<i>darunter Betriebszuschuss der Stadt Bremerhaven</i>	3.044	3.154
Personalaufwand	1.365	1.375
Jahresergebnis	6	11
Zuschüsse der Stadt Bremerhaven (soweit nicht Ertrag)	0	0
Kapitalherabsetzung und Gewinne an den Haushalt	0	0

Entsorgungsbetriebe Bremerhaven

Grashoffstraße 6, 27570 Bremerhaven
Internet: www.ebb-bremerhaven.de
E-Mail: info@ebb-bremerhaven.de



Aufgaben des Eigenbetriebes:

Der Eigenbetrieb nimmt auf dem Gebiet der Stadt Bremerhaven folgende Aufgaben wahr, soweit sie Aufgabe der Stadt Bremerhaven sind: Die Abfallentsorgung, die Abwasserbeseitigung, die Straßenreinigung, die Unterhaltung der Deichkörper, Uferböschungen und Kajenanlagen, einschließlich der Kontrolle, Wartung und Instandsetzung der dort installierten Rettungsmittel und alle den Zweckbetrieb fördernden Geschäfte.

Der Eigenbetrieb ist ferner zuständig für sämtliche Verwaltungsaufgaben, die mit dem Vollzug der vorstehend genannten Ortsgesetze verbunden sind. Darüber hinaus kann der Magistrat der Stadt Bremerhaven den Eigenbetrieb mit zusätzlichen Aufgaben betreuen.

Personalkennzahlen:	2017	2016
Beschäftigungsvolumen gesamt	98	101
davon weiblich	15	15
Anzahl Teilzeitbeschäftigte gesamt	1,4	1,7
davon weiblich	0,9	1,3
Anzahl Auszubildende	0	0
davon weiblich	0	0
Schwerbehindertenquote in v. H.	27,55	26,92

Betriebsleitung:

Betriebsleitung	Grundbezüge in €/Jahr	sonstige Zuwendungen	Altersvorsorge
Herr Markus Kamps	EG 12 TVöD	gemäß öffentl. Stellenplan Zulage 450 € mtl., (Leistungsentgelt nach TVöD)	(VBL)

Betriebsausschuss:

Betriebsausschussmitglied	Funktion	Mandatsherkunft	ggf. Mandatszeitraum
Frau Dr. Jeanne-Marie Ehbauer	Vorsitzende	Magistrat	
Herr Sönke Allers		Stadtverordneter	
Frau Marika Büsing		Stadtverordnete	
Herr Torsten von Haaren		Stadtverordneter	
Herr Horst Cordes		Stadtverordneter	
Herr Dennis van der Kamp		Stadtverordneter	bis 11/2017
Frau Martina Kirschstein-Klinger		Stadtverordnete	
Herr Ralf Holz		Stadtverordneter	
Herr Thorsten Raschen		Stadtverordneter	
Herr Detlef Müller		Stadtverordneter	
Herr Peter Skusa		Stadtverordneter	
Herr Claudius Kaminiarz		Stadtverordneter	
Herr Malte Grotheer		Stadtverordneter	
Frau Petra Brand		Stadtverordnete	
Herr Jens Grotelüschen		Stadtverordneter	
Herr Hans-Jürgen Pantke		Stadtverordneter	
Herr Prof. Dr. Jürgen Milchert		Stadtverordneter	
Herr Christian de Jonge		Arbeitnehmersvertreter	
Herr Wolfgang Juschkat		Arbeitnehmersvertreter	

Die Mitglieder des Entsorgungsbetriebsausschusses haben in 2017 weder Reisekostenersatz noch Aufwandsentschädigungen erhalten.

Ausgewählte Daten der Bilanz und Gewinn- und Verlustrechnung im Mehrjahresvergleich:

(Beträge in T€)

	2017	2016
Anlagevermögen	170.967	169.399
Vorräte	77	83
Forderungen und sonstige Vermögensgegenstände	11.904	9.807
Kassenbestand und sonstige Guthaben	0	0
Eigenkapital	59.981	59.884
<i>darunter Nennkapital</i>	35.791	35.791
Sonderposten und Ertragszuschüsse	4.168	4.293
Rückstellungen	3.324	4.916
Verbindlichkeiten	116.556	111.441
Bilanzsumme	184.099	180.605
Ertrag	43.850	44.016
<i>darunter Betriebszuschuss der Stadt Bremerhaven</i>	0	0
Personalaufwand	4.624	4.540
Jahresergebnis	8	238
Zuschüsse der Stadt Bremerhaven (soweit nicht Ertrag)	0	0
Kapitalherabsetzung und Gewinne an den Haushalt	1.359	1.359

Helene-Kaisen-Haus

Ferdinand-Lassalle-Str. 2, 27578 Bremerhaven
Internet: www.bremerhaven.de
E-Mail: -



Aufgaben des Wirtschaftsbetriebes:

Der Wirtschaftsbetrieb erbringt Dienstleistungen der stationären, teilstationären und ambulanten Erziehungshilfe sowie weitere Dienstleistungen im Rahmen des Kinder- und Jugendhilfegesetzes. Der Betrieb plant sein Angebot in Abstimmung mit dem Amt für Jugend und Familie. Die Nutzung dieses Angebotes erfolgt im Rahmen der Hilfeplanung im Einzelfall. Eine Verpflichtung, die Leistungen des Betriebes bevorzugt oder ausschließlich zu nutzen besteht nicht.

Personalkennzahlen:	2017	2016
Beschäftigungsvolumen gesamt	42	42
davon weiblich	26	28
Anzahl Teilzeitbeschäftigte gesamt	3,8	3,1
davon weiblich	3,1	2,4
Anzahl Auszubildende	k. A.	k. A.
davon weiblich	k. A.	k. A.
Schwerbehindertenquote in v. H.	7,14	7,14

Betriebsleitung:

Betriebsleitung	Grundbezüge in €/Jahr	sonstige Zuwendungen	Altersvorsorge
Herr Kay Littwin	EG S 18 TVöD	gemäß öffentl. Stellenplan (Leistungsentgelt nach TVöD)	(VBL)

Betriebsausschuss:

Betriebsausschussmitglied	Funktion	Mandatsherkunft	ggf. Mandatszeitraum
Frau Dr. Claudia Schilling	Vorsitzende	Magistrat	
Herr Karlheinz Michen		Stadtverordneter	
Herr Stefan Rohleder		Stadtverordneter	
Herr Harry Viebrok		Stadtverordneter	
Herr Torsten von Haaren		Stadtverordneter	
Frau Lisa Wittig		Stadtverordneter	
Frau Marina Kargoscha		Stadtverordneter	
Herr Ralf Holz		Stadtverordneter	
Frau Irene von Twistern		Stadtverordneter	
Herr Peter Skusa		Stadtverordneter	
Frau Doris Hoch		Stadtverordneter	
Herr Sascha Schuster		Stadtverordneter	
Herr Herbert Winter		Stadtverordneter	
Herr Prof. Dr. Hauke Hilz		Stadtverordneter	
Herr Hans-Jürgen Pantke		Stadtverordneter	

Die Aufgaben des Betriebsausschusses werden von dem Ausschuss für Jugend, Familie und Frauen wahrgenommen. Die Mitglieder des Betriebsausschusses erhalten vom Wirtschaftsbetrieb keine gesonderte Vergütung.

Ausgewählte Daten der Bilanz und Gewinn- und Verlustrechnung im Mehrjahresvergleich:

(Beträge in T€)

	2017	2016
Anlagevermögen	1.294	1.324
Vorräte	2	17
Forderungen und sonstige Vermögensgegenstände	264	184
Kassenbestand und sonstige Guthaben	342	392
Eigenkapital	1.313	1.548
<i>darunter Nennkapital</i>	2.111	2.111
Sonderposten und Ertragszuschüsse	0	0
Rückstellungen	88	70
Verbindlichkeiten	509	303
Bilanzsumme	1.910	1.921
Ertrag	3.865	3.976
<i>darunter Betriebszuschuss der Stadt Bremerhaven</i>	0	0
Personalaufwand	2.526	2.395
Jahresergebnis	-235	49
Zuschüsse der Stadt Bremerhaven (soweit nicht Ertrag)	0	0
Kapitalherabsetzung und Gewinne an den Haushalt	0	0

Rettungsdienst Bremerhaven

Zur Hexenbrücke 12, 27570 Bremerhaven
Internet: www.feuerwehr-bremerhaven.de
E-Mail: feuerwehr@magistrat.bremerhaven.de

Aufgaben des Wirtschaftsbetriebes:

Gegenstand des Wirtschaftsbetriebes ist die Erbringung der Aufgaben des Rettungsdienstes der Stadt Bremerhaven nach Maßgabe der Vorschriften des Bremischen Hilfeleistungsgesetzes in der jeweils gültigen Fassung und der vertraglichen Verpflichtungen und Verabredungen der Stadt Bremerhaven sowie der Betrieb der integrierten Regionalleitstelle Unterweser-Elbe (IRLS) entsprechend den mit den Vertragsparteien getroffenen vertraglichen Regelungen. Die Durchführung von feuerwehrtechnischen und rettungsdienstlichen Ausbildungen nach den Vorgaben der landesrechtlichen Bestimmungen.

Personalkennzahlen:

Der Wirtschaftsbetrieb beschäftigt keine eigenen Mitarbeiter. Das im Rettungsdienst und im Krankentransport tätige Personal ist bei der Stadt Bremerhaven beschäftigt.

Betriebsleitung:

Betriebsleitung	Grundbezüge in €/Jahr	variable Vergütung	sonstige Zuwendungen	Altersvorsorge
Herr Jens Cordes	4.800	nein	nein	(Beamtenversorgung)

Betriebsausschuss:

Betriebsausschussmitglied	Funktion	Mandatsherkunft	ggf. Mandatszeitraum
Herr Jörn Hoffmann	Vorsitzender	Magistrat	
Herr Nils Bothen		Stadtverordneter	
Frau Petra Brand		Stadtverordneter	
Frau Marika Büsing		Stadtverordneter	
Frau Günna Dertwinkel		Stadtverordneter	ab 01.09.2017
Herr Mark Diekmann-Lange		Stadtverordneter	
Herr Dr. Ulf Eversberg		Stadtverordneter	
Herr Bernd Freemann		Stadtverordneter	
Herr Horst Görmann		Stadtverordneter	
Herr Torsten von Haaren		Stadtverordneter	bis 09.02.2017
Herr Thomas Jürgewitz		Stadtverordneter	
Frau Martina Kirschstein-Klingner		Stadtverordneter	
Herr Fatih Kurutlu		Stadtverordneter	ab 10.02.2017
Herr Daniel Müller		Stadtverordneter	
Herr Detlef Müller		Stadtverordneter	
Herr Alexander Niedermeier		Stadtverordneter	
Frau Ute Niehaus		Stadtverordneter	
Herr Thorsten Raschen		Stadtverordneter	
Frau Herta Schneider		Stadtverordneter	
Herr Jan Timke		Stadtverordneter	
Frau Irene von Twistern		Stadtverordneter	

Der Betriebsausschuss setzt sich aus den Mitgliedern des Ausschusses für öffentliche Sicherheit der Stadtverordnetenversammlung der Stadt Bremerhaven zusammen. Die Mitglieder des Betriebsausschusses erhalten vom Wirtschaftsbetrieb keine gesonderte Vergütung.

Ausgewählte Daten der Bilanz und Gewinn- und Verlustrechnung im Mehrjahresvergleich:

(Beträge in T€)

	2017	2016
Anlagevermögen	3.643	3.480
Vorräte	80	84
Forderungen und sonstige Vermögensgegenstände	2.507	2.100
Kassenbestand und sonstige Guthaben	0	0
Eigenkapital	5.691	5.456
<i>darunter Nennkapital</i>	0	0
Sonderposten und Ertragszuschüsse	0	0
Rückstellungen	8	8
Verbindlichkeiten	551	227
Bilanzsumme	6.261	5.691
Ertrag	11.040	9.601
<i>darunter Betriebszuschuss der Stadt Bremerhaven</i>	200	447
Personalaufwand	0	0
Jahresergebnis	235	-149
Zuschüsse der Stadt Bremerhaven (soweit nicht Ertrag)	0	0
Kapitalherabsetzung und Gewinne an den Haushalt	0	0

Seestadt Immobilien

Hinrich-Schmalfeldt-Straße, 27576 Bremerhaven
Internet: www.seestadt-immobilien.de
E-Mail: info@seestadt-immobilien.bremerhaven.de



Aufgaben des Wirtschaftsbetriebes:

Der Wirtschaftsbetrieb hat die Aufgabe, städtische und städtisch genutzte Gebäude und Liegenschaften den Ämtern und Einrichtungen des Magistrats der Stadt Bremerhaven in notwendigen Umfang zweckentsprechend betriebsbereit zur Verfügung zu stellen, wirtschaftlich zu betreiben und zu unterhalten sowie im notwendigen Umfang fortschreitend zu sanieren. Diese Tätigkeit soll sich auch auf die städtischen Liegenschaften und Gebäude erstrecken, die von Dritten genutzt werden. Die im Rahmen von Flächen- und Betriebsoptimierung freiwerdenden bzw. vakanten Ressourcen sind im Interesse einer gesamtstädtischen Betrachtung zu vermarkten. Das gilt nicht für Gewerbeimmobilien sowie öffentliche Verkehrsflächen, Spielplätze und Grünflächen.

Dem Wirtschaftsbetrieb wird im Rahmen seiner Aufgaben nach Absatz 1 die Treuhandsfunktion für das Immobilienvermögen der Stadt Bremerhaven übertragen. Er hat die Aufgabe der Erstellung eines Gebäude- und Liegenschaftskatasters, um das Immobilienvermögen der Stadt Bremerhaven umfassend abbilden zu können. Der Wirtschaftsbetrieb nimmt für den Magistrat alle grundstücksbezogenen Vertrags- und Grundbuchangelegenheiten wahr (Ausnahme: Gewerbeflächen). §18 Absatz 1 Buchstabe j Verfassung für die Stadt Bremerhaven i. V. m. § 2 des Ortsgesetzes zur Ausführung der Landeshaushaltsordnung und der Verfassung für die Stadt Bremerhaven bleibt davon unberührt.

Der Wirtschaftsbetrieb nimmt sämtliche Personalsachbearbeitung und -entscheidung für städtische Reinigungspersonal sowie Hausgehilfinnen wahr. Die Zuständigkeit des Magistrats für das übrige Personal des Betriebes bleibt unberührt. Dem Wirtschaftsbetrieb können vom Magistrat zusätzliche Aufgaben übertragen werden.

Personalkennzahlen:	2017	2016
Beschäftigungsvolumen gesamt	248	258
davon weiblich	183	195
Anzahl Teilzeitbeschäftigte gesamt	23	23,5
davon weiblich	22	22,3
Anzahl Auszubildende	2	3
davon weiblich	k. A.	k. A.
Schwerbehindertenquote in v. H.	12,81	10,85

Betriebsleitung:

Betriebsleitung	Grundbezüge in €/Jahr	sonstige Zuwendungen	Altersvorsorge
Herr Frank Jacobsen*	A 15	gemäß öffentl. Stellenplan	k. A. (Beamten- versorgung)
Herr Holger Schneeberg (seit 01.06.2017)	EG 13 TVöD	gemäß öffentl. Stellenplan (Leistungsentgelt nach TVöD)	(VBL)

* Die Freigabe öffentlich nicht zugänglicher Daten ist noch nicht erteilt.

Betriebsausschuss:

Betriebsausschussmitglied	Funktion	Mandatsherkunft	ggf. Mandatszeitraum
Herr Melf Grantz	Vorsitzender	Magistrat	
Herr Paul Bödecker	Vorsitzender	Magistrat	
Frau Dr. Jeanne-Marie Ehbauer	Vorsitzende	Magistrat	
Frau Marika Büsing		Stadtverordnete	
Herr Stefan Rohleder		Stadtverordneter	
Herr Dennis van der Kamp		Stadtverordneter	bis 10.11.2017
Frau Martina Kirschstein-Klingner		Stadtverordneter	
Herr Ralf Holz		Stadtverordneter	
Herr Thorsten Raschen		Stadtverordneter	
Herr Peter Skusa		Stadtverordneter	
Herr Jens Grotelüschen		Stadtverordneter	
Herr Peter Schröder		Arbeitnehmersvertreter	
Herr Dirk Knebel		Arbeitnehmersvertreter	

Die Mitglieder des Immobilienausschusses erhalten vom Wirtschaftsbetrieb keine gesonderte Vergütung.

Ausgewählte Daten der Bilanz und Gewinn- und Verlustrechnung im Mehrjahresvergleich:

(Beträge in T€)

	2017	2016
Anlagevermögen	43.781	46.408
Vorräte	426	314
Forderungen und sonstige Vermögensgegenstände	37.106	25.958
Kassenbestand und sonstige Guthaben	7	1.022
Eigenkapital	-3.965	-973
<i>darunter Nennkapital</i>	0	0
Sonderposten und Ertragszuschüsse	0	0
Rückstellungen	34.751	22.265
Verbindlichkeiten	85.285	52.408
Bilanzsumme	85.064	74.672
Ertrag	55.673	54.279
<i>darunter Betriebszuschuss der Stadt Bremerhaven</i>	51.649	50.473
Personalaufwand	9.132	9.134
Jahresergebnis	-2.737	-1.990
Zuschüsse der Stadt Bremerhaven (soweit nicht Ertrag)	0	0
Kapitalherabsetzung und Gewinne an den Haushalt	0	0

C wesentliche Beteiligungen der Stadt Bremerhaven

afz-Schuldner- und Insolvenzberatung in Bremerhaven GmbH	20
Arbeitsförderungszentrum im Lande Bremen GmbH.....	22
b.i.t. Gesellschaft für den Betrieb von Informationstechnologie Bremerhaven mbH.....	24
Bädergesellschaft Bremerhaven mbH	26
Berufliche Bildung Bremerhaven gGmbH	28
BIS Bremerhavener Gesellschaft für Investitionsförderung und Stadtentwicklung mbH ...	30
Bremerhavener Beschäftigungsgesellschaft „Unterweser“ mbH	32
Bremerhavener Entwicklungs-Beteiligungsgesellschaft mbH.....	34
Bremerhavener Entwicklungsgesellschaft Alter/Neuer Hafen mbH & Co. KG.....	36
Bremerhavener Innovations- und Gründerzentrum GmbH.....	38
Bremerhavener Versorgungs- und Verkehrsgesellschaft mbH	40
Erlebnis Bremerhaven, Gesellschaft für Touristik, Marketing und Veranstaltungen mbH ..	42
Hanse Bus GmbH.....	44
Havenwelten Service GmbH.....	46
KBR Klinikbeteiligungsgesellschaft mbH	48
Klinikum Bremerhaven Grundstücks GmbH & Co. KG	50
Klinikum Bremerhaven Reinkenheide gGmbH	52
Medizinisches Versorgungszentrum am Klinikum Bremerhaven Reinkenheide GmbH	54
Personal Aktiv GmbH	56
Projektgesellschaft market 11 GmbH Co. KG.....	58
Stadthalle Bremerhaven Veranstaltungs- und Messegesellschaft mbH.....	60
Städtische Grundstücksgesellschaft Bremerhaven mbH.....	62
Städtische Parkgesellschaft Bremerhaven mbH	64
Städtische Wohnungsgesellschaft Bremerhaven mbH.....	66
STÄWOG Service mbH	68
Theater im Fischereihafen GmbH.....	70
Verkehrsgesellschaft Bremerhaven AG.....	72
Weserfähre GmbH.....	74
Weserfähre Beteiligungs GmbH	76
Zoo am Meer GmbH	78

afz- Schuldner- und Insolvenzberatung in Bremerhaven GmbH

Erich-Koch-Weser-Platz 1, 27568 Bremerhaven
Internet: www.afz.de
E-Mail: schuldnerberatung@afznet.de



Gesellschafter:

Anteil	Anteil am Stammkapital in €	Anteil am Stammkapital in v. H.
Arbeitsförderungs-Zentrum im Lande Bremen GmbH	25.000	100
Gesamt	25.000	100

Zweck des Unternehmens:

Gegenstand der Gesellschaft ist die Schuldner- und Insolvenzberatung in der Stadt Bremerhaven. Zweck der Gesellschaft ist die Förderung von Verbraucherberatung und Verbraucherschutz. Der Zweck der Gesellschaft wird insbesondere verwirklicht durch: Allgemeine Beratung, Begleitung und Unterstützung von verschuldeten und von Verschuldung bzw. Insolvenz bedrohten Verbrauchern; Erstellung von Haushalts- bzw. Zahlungsplänen für die Verbraucher zum Zwecke der Schuldenregulierung; Hilfe insbesondere für ausländische Verbraucher, die aufgrund sprachlicher und kultureller Schwierigkeiten auf selbstlose Hilfe bei finanziellen Schwierigkeiten angewiesen sind; Beratung der Verbraucher im Hinblick auf die Voraussetzungen einer (drohenden) Insolvenz und Unterstützung bei der Einleitung des (Verbraucher-) Insolvenzverfahrens; Begleitung von Verbraucherinsolvenzverfahren; Hilfe und Beratung der Verbraucher im Rahmen der Wohlverhaltensphase im Falle der Restschuldbefreiung; Abstimmung und Verhandlung mit Gläubigern, insbesondere im Hinblick auf Stundungsvereinbarungen; Öffentlichkeitsarbeit und Durchführung von Informationsveranstaltungen für Verbraucher, insbesondere zu den Themen Überschuldung und Verbraucherinsolvenz; Zusammenarbeit mit anderen sozialen Einrichtungen.

Wesentliche Beteiligungen:

Keine

Personalkennzahlen:

	2017	2016
Beschäftigungsvolumen gesamt	6	7
davon weiblich	5	6
Anzahl Teilzeitbeschäftigte gesamt	2	2
davon weiblich	2	2
Anzahl Auszubildende	0	0
davon weiblich	0	0
Schwerbehindertenquote in v. H.	0	0

Geschäftsführung:

Geschäftsführung

Frau Karin Treu

Wird von der Geschäftsführerin der AfZ-GmbH
ohne gesonderte Vergütung wahrgenommen.

Aufsichtsrat:

Es ist kein Aufsichtsrat installiert.

Ausgewählte Daten der Bilanz und Gewinn- und Verlustrechnung im Mehrjahresvergleich:

(Beträge in T€)

	2017	2016
Anlagevermögen	0	0
Vorräte	0	0
Forderungen und sonstige Vermögensgegenstände	185	176
Kassenbestand und sonstige Guthaben	50	75
Eigenkapital	71	29
<i>darunter Nennkapital</i>	25	25
Sonderposten und Ertragszuschüsse	0	0
Rückstellungen	11	6
Verbindlichkeiten	153	216
Bilanzsumme	235	251
Ertrag	332	333
<i>darunter Ertragszuschüsse der Stadt Bremerhaven</i>	97	94
Personalaufwand	185	235
Jahresergebnis	42	4
Zuschüsse der Stadt Bremerhaven (soweit nicht Ertrag)	0	0
Kapitalherabsetzung und Gewinne an den Haushalt	0	0

Arbeitsförderungs-Zentrum im Lande Bremen GmbH

Erich-Koch-Weser-Platz 1, 27568 Bremerhaven
Internet: www.afznet.de
E-Mail: kontakt@afznet.de



Gesellschafter:

Anteil	Anteil am Stammkapital in €	Anteil am Stammkapital in v. H.
Stadt Bremerhaven	25.600	100
Gesamt	25.600	100

Zweck des Unternehmens:

Gegenstand der Gesellschaft ist der Betrieb einer Beratungseinrichtung mit dem Schwerpunkt, in Bremerhaven und der die Stadt umgebenden Region Beschäftigungs-, Ausbildungs- und Qualifizierungsmöglichkeiten für benachteiligte Personengruppen außerhalb des öffentlichen Dienstes zu schaffen. Der Gesellschaftszweck wird verwirklicht insbesondere durch die Bereithaltung von Dienstleistungsangeboten in folgenden Bereichen: Beratung und Projektentwicklung im Bereich der Arbeitsmarktpolitik, insbesondere für den Magistrat der Stadt Bremerhaven, sowie für Beschäftigungsträger und Weiterbildungseinrichtungen; Information über bestehende Fördermöglichkeiten des Landes, des Bundes, der Europäischen Union und von Stiftungen und anderen Einrichtungen; Sammlung, Auswertung und Dokumentation von Programm- und Projektinformationen; Wissenschaftliche Begleitung von arbeitsmarktpolitischen Programmen und Maßnahmen in Zusammenarbeit mit den Forschungseinrichtungen im Lande Bremen; Organisatorische Abwicklung von Einzelprojekten und -maßnahmen als Serviceleistungen auch für Trägerverbände, insbesondere Kombiprojekte zwischen Beschäftigungs- und beruflichen Weiterbildungsmaßnahmen; Unterstützung des Magistrats der Stadt Bremerhaven bei der Ermittlung zusätzlicher Beschäftigungsfelder; Ermittlung von Qualifizierungsbedarfen; Durchführung von Integrationsmaßnahmen für Langzeitarbeitslose in den 1. Arbeitsmarkt; Beratung von kleinen und mittleren Betrieben über arbeitsmarktpolitische Fördermöglichkeiten; Beratung für Frauen zur Berufseingliederung; Akquisition, Organisation und finanzielle Abwicklung von Arbeitsgelegenheiten mit Mehraufwandsentschädigung sowie Betreuung von ALG II-Beziehern. Die Gesellschaft darf alle Maßnahmen treffen und Rechtsgeschäfte abschließen, die mit dem in § 2 Absatz 1 bezeichneten Gegenstand verwandt sind. Die Gesellschaft ist berechtigt, sich an anderen Unternehmen mit gleichem oder ähnlichem Gegenstand zu beteiligen und Zweigniederlassungen zu errichten.

Wesentliche Beteiligungen:

Gesellschaft	Stamm- kapital in €	Anteil am Stamm- kapital in v. H.
Personal Aktiv GmbH	76.900	100,0
Berufliche Bildung Bremerhaven gGmbH	25.000	100,0
afz Schuldner- und Insolvenzberatung GmbH	25.000	100,0
Ausbildungsverbund Bremerhaven gGmbH	25.565	33,2

Personalkennzahlen:

	2017	2016
Beschäftigungsvolumen gesamt	99	60
davon weiblich	68	41
Anzahl Teilzeitbeschäftigte gesamt	10,8	5,7
davon weiblich	10	5,4
Anzahl Auszubildende	k. A.	1
davon weiblich	k. A.	k.A.
Schwerbehindertenquote in v. H.	6,06	0

Geschäftsführung:

Geschäftsführung	Grundbezüge in €/Jahr	variable Vergütung	sonstige Zuwendungen	Altersvorsorge
Frau Karin Treu	100.000	nein	Dienstwagen	durch Gesellschaft

Aufsichtsrat:

Aufsichtsratsmitglied	Funktion	Mandatsherkunft	ggf. Mandatszeitraum
Herr Klaus Rosche	Vorsitzender	Magistrat	bis 16.08.2017
Frau Dr. Claudia Schilling	Vorsitzende	Magistrat	ab 17.08.2017
Herr Torsten Neuhoff	stellv. Vorsitzender	Magistrat	
Herr Jörn Hoffmann		Magistrat	
Herr Maurice Müller		Stadtverordneter	
Frau Katja Reimelt		Stadtverordnete	
Herr Daniel Müller		Stadtverordneter	
Herr Heinz-Herbert Grabowski		Stadtverordneter	
Herr Torsten von Haaren		Stadtverordneter	
Frau Irene von Twistern		Stadtverordnete	
Frau Ute Niehaus		Stadtverordnete	
Frau Monica Kotte		Arbeitnehmersvertreter	
Herr Claas Gerken		Arbeitnehmersvertreter	

Die Mitglieder des Aufsichtsrates haben in 2017 Sitzungsgelder in Höhe von EUR 10.100,00 erhalten.

Ausgewählte Daten der Bilanz und Gewinn- und Verlustrechnung im Mehrjahresvergleich:

(Beträge in T€)

	2017	2016
Anlagevermögen	1.043	1.054
Vorräte	0	0
Forderungen und sonstige Vermögensgegenstände	1.179	1.948
Kassenbestand und sonstige Guthaben	832	772
Eigenkapital	2.054	1.919
<i>darunter Nennkapital</i>	26	26
Sonderposten und Ertragszuschüsse	0	0
Rückstellungen	54	55
Verbindlichkeiten	922	1.685
Bilanzsumme	3.059	3.780
Ertrag	4.426	3.320
<i>darunter Ertragszuschüsse der Stadt Bremerhaven</i>	1.284	1.050
Personalaufwand	3.519	2.620
Jahresergebnis	135	-223
Zuschüsse der Stadt Bremerhaven (soweit nicht Ertrag)	0	0
Kapitalherabsetzung und Gewinne an den Haushalt	0	0

b.i.t. Gesellschaft für den Betrieb von Informationstechnologie Bremerhaven mbH

Friedrich-Ebert-Str. 29-33, 27570 Bremerhaven
Internet: www.bit.bremerhaven.de
E-Mail: info@bit.bremerhaven.de



Gesellschafter:

<u>Anteil</u>	<u>Anteil am Stammkapital in €</u>	<u>Anteil am Stammkapital in v. H.</u>
Stadt Bremerhaven	25.000	100
Gesamt	25.000	100

Zweck des Unternehmens:

Gegenstand des Unternehmens ist der Betrieb jeder Art von Informationstechnologie, insbesondere Bereitstellung von Rechenzentrumsdienstleistungen für Firmen, Betriebe und behördennahe Institutionen sowie für kleinere und mittlere Unternehmen. Zu den wesentlichen Dienstleistungen gehören Server-Hosting, Datensicherung, Netzüberwachung, Netzadministration, Bereitstellen zentraler Services (E-Mail, Intranet, etc.), Betrieb eines Trainingscenters; jede Art von Beratungsdienstleistungen für Betriebe und sonstige Einrichtungen im Rahmen der Informationstechnologie, insbesondere Beratungen über Art und Umfang des Einsatzes Technikunterstützender Informationsverarbeitung; Beratung und Konzeption von Netzinfrastrukturen, Testen neuer Technologien, Vorhalten von Fachkompetenz für die verschiedenen Technologien, Support, Spezialschulungen; allgemeine Beratung im Projektumfeld, Übernahme von Projektleitung oder Aufgaben im Bereich der Projektassistenz; Druck- und Archivservices mit Massendruck (i.d.R. für Verfahren), Druckvorstufe (ohne Design), Farb- und S/W-Druck, Buchbinderei. Die Gesellschaft darf alle Maßnahmen treffen und Rechtsgeschäfte abschließen, die mit dem in § 2 Absatz 1 bezeichneten Gegenstand verwandt sind. Die Gesellschaft ist berechtigt, sich an anderen Unternehmen mit gleichem oder ähnlichem Gegenstand zu beteiligen und Zweigniederlassungen zu errichten.

Wesentliche Beteiligungen:

keine

Personalkennzahlen:

	<u>2017</u>	<u>2016</u>
Beschäftigungsvolumen gesamt	31	31
davon weiblich	7	8
Anzahl Teilzeitbeschäftigte gesamt	0	0
davon weiblich	0	0
Anzahl Auszubildende	1	1
davon weiblich	0	0
Schwerbehindertenquote in v. H.	0	0

Geschäftsführung:

Geschäftsführung	Grundbezüge in €/Jahr	variable Vergütung	sonstige Zuwendungen	Altersvorsorge
Thomas Adolf	21.600	nein	Dienstwagen	nein
Sabine Busch-Cole	21.600	nein	Dienstwagen	nein

Beirat:

Beiratsmitglied	Funktion	Mandatsherkunft	ggf. Mandatszeitraum
Herr Maurice Müller		Magistrat	
Herr Torsten Neuhoff		Magistrat	
Herr Claus Polansky		Magistrat	
Frau Marita Büsing		Stadtverordnete	
Herr Nils Bothen		Stadtverordneter	
Herr Günther Matthiessen		Stadtverordneter	
Herr Peter Skusa		Stadtverordneter	

Die Mitglieder des Beirats verzichten auf die Erstattung ihrer Aufwendungen lt. Beiratssitzung vom 11. Dezember 2015.

Ausgewählte Daten der Bilanz und Gewinn- und Verlustrechnung im Mehrjahresvergleich:

(Beträge in T€)

	2017	2016
Anlagevermögen	17	21
Vorräte	20	0
Forderungen und sonstige Vermögensgegenstände	126	227
Kassenbestand und sonstige Guthaben	147	81
Eigenkapital	41	37
<i>darunter Nennkapital</i>	25	25
Sonderposten und Ertragszuschüsse	0	0
Rückstellungen	92	94
Verbindlichkeiten	177	200
Bilanzsumme	310	330
Ertrag	2.521	2.256
<i>darunter Ertragszuschüsse der Stadt Bremerhaven</i>	0	0
Personalaufwand	1.868	1.700
Jahresergebnis	5	2
Zuschüsse der Stadt Bremerhaven (soweit nicht Ertrag)	0	0
Kapitalherabsetzung und Gewinne an den Haushalt	0	0

Bädergesellschaft Bremerhaven mbH

Zur Hexenbrücke 11, 27570 Bremerhaven
Internet: www.baeder-bhv.de
E-Mail: info@baeder-bhv.de



Gesellschafter:

Anteil	Anteil am Stammkapital in €	Anteil am Stammkapital in v. H.
Bremerhavener Versorgungs- und Verkehrsgesellschaft mbH	255.646	100
Gesamt	255.646	100

Zweck des Unternehmens:

Gegenstand des Unternehmens ist der Erwerb und der Betrieb von Bädern in Bremerhaven. Die Gesellschaft darf alle Maßnahmen treffen, die geeignet sind, den Gesellschaftszweck zu fördern, insbesondere gehören hierzu die Durchführung von Erhaltungs- und Umbaumaßnahmen an den Bädern. Sie kann sich an gleichartigen oder ähnlichen Unternehmen beteiligen.

Wesentliche Beteiligungen:

Keine

Personalkennzahlen:

	2017	2016
Beschäftigungsvolumen gesamt	52	50
davon weiblich	k. A.	k. A.
Anzahl Teilzeitbeschäftigte gesamt	22	16
davon weiblich	k. A.	k. A.
Anzahl Auszubildende	6	7
davon weiblich	k. A.	k. A.
Schwerbehindertenquote in v. H.	k. A.	k. A.

Geschäftsführung:

Geschäftsführung	Grundbezüge in €/Jahr	variable Vergütung	sonstige Zuwendungen	Altersvorsorge
------------------	--------------------------	-----------------------	-------------------------	----------------

Herr Robert Haase

Wird von dem Geschäftsführer der BVV
ohne gesonderte Vergütung wahrgenommen.

Aufsichtsrat:

Aufsichtsratsmitglied	Funktion	Mandatsherkunft	ggf. Mandatszeitraum
Herr Michael Klönner	Vorsitzender	Magistrat	
Herr Torsten Neuhoff	stellv. Vorsitzender	Arbeitnehmersvertreter	
Herr Michael Brünjes		Arbeitnehmersvertreter	
Herr Torsten Gerdes		Arbeitnehmersvertreter	
Frau Isa Gosch		Arbeitnehmersvertreter	
Herr Bernd Hering		Arbeitnehmersvertreter	
Frau Doris Hoch		Stadtverordnete	
Herr Jörn Hoffmann		Magistrat	
Herr Daniel Müller		Stadtverordneter	
Herr Jens Nietfeld		Arbeitnehmersvertreter	
Herr Thorsten Raschen		Stadtverordneter	
Herr Klaus Rosche		Magistrat	bis 31.03.2017
Frau Dr. Claudia Schilling		Magistrat	ab 01.04.2017
Frau Herta Schneider		Stadtverordnete	
Herr Peter Skusa		Stadtverordneter	
Herr Frank Sperling		Arbeitnehmersvertreter	
Herr Michael Teiser		Magistrat	
Herr Matthias Werfer		Arbeitnehmersvertreter	
Herr Michael Weiß		Arbeitnehmersvertreter	

Die Tätigkeit des Aufsichtsrates wird von den Aufsichtsratsmitgliedern der Gesellschafterin übernommen. Eine gesonderte Vergütung wird nicht gezahlt.

Ausgewählte Daten der Bilanz und Gewinn- und Verlustrechnung im Mehrjahresvergleich:

(Beträge in T€)

	2017	2016
Anlagevermögen	10.144	10.791
Vorräte	30	21
Forderungen und sonstige Vermögensgegenstände	1.165	1.554
Kassenbestand und sonstige Guthaben	87	96
Eigenkapital	256	256
<i>darunter Nennkapital</i>	256	256
Sonderposten und Ertragszuschüsse	0	0
Rückstellungen	441	472
Verbindlichkeiten	10.480	11.497
Bilanzsumme	11.426	12.462
Ertrag	2.071	2.177
<i>darunter Ertragszuschüsse der Stadt Bremerhaven</i>	0	0
Personalaufwand	2.169	1.955
Jahresergebnis	-3.858	-3.982
Zuschüsse der Stadt Bremerhaven (soweit nicht Ertrag)	0	0
Kapitalherabsetzung und Gewinne an den Haushalt	0	0

Berufliche Bildung Bremerhaven gGmbH

Lloydstraße 15, 27568 Bremerhaven
Internet: www.bb-bremerhaven.de
E-Mail: info@bb-bremerhaven.de



Gesellschafter:

Anteil	Anteil am Stammkapital in €	Anteil am Stammkapital in v. H.
Arbeitsförderungs-Zentrum im Lande Bremen GmbH	25.000	100
Gesamt	25.000	100

Zweck des Unternehmens:

Gegenstand des Unternehmens ist der Betrieb einer Weiterbildungs- und Qualifizierungseinrichtung mit dem Schwerpunkt, in Bremerhaven und der die Stadt umgebenden Region, Ausbildungs- und Qualifizierungsmöglichkeiten für benachteiligte Personengruppen außerhalb des öffentlichen Dienstes zu schaffen. Der Gesellschaftszweck wird verwirklicht insbesondere durch die Bereithaltung von Angeboten in folgenden Bereichen: Berufsvorbereitende Maßnahmen für benachteiligte junge Erwachsene mit und ohne Schulabschluss; Umschulung im Bereich der REHA-Maßnahmen; Überbetriebliche Ausbildungsmaßnahmen für benachteiligte Erwachsene unter 25 Jahren; Trainingsmaßnahmen für Langzeitarbeitslose; Qualifizierungsmaßnahmen für arbeitslose Migrantinnen und Migranten. Die Gesellschaft darf alle Maßnahmen treffen und Rechtsgeschäfte abschließen, die mit dem in § 2 Absatz 1 bezeichneten Gegenstand verwandt sind. Die Gesellschaft ist berechtigt, sich an anderen Unternehmen mit gleichem oder ähnlichem Gegenstand zu beteiligen und Zweigniederlassungen zu errichten.

Wesentliche Beteiligungen:

Keine

Personalkennzahlen:

	2017	2016
Beschäftigungsvolumen (ohne Azubis)	74	68
davon weiblich	46	45
Anzahl Teilzeitbeschäftigte gesamt	12	10
davon weiblich	9	8
Anzahl Auszubildende	130	112
davon weiblich	k. A.	k. A.
Schwerbehindertenquote in v. H.	2,70	k. A.

Geschäftsführung:

Geschäftsführung	Grundbezüge in €/Jahr	variable Vergütung	sonstige Zuwendungen	Altersvorsorge
Herr Andreas Nowacki	85.000	nein	Dienstwagen	nein
Frau Karin Treu	Wird von der Geschäftsführerin der AfZ-GmbH ohne gesonderte Vergütung wahrgenommen.			

Aufsichtsrat:

Aufsichtsratsmitglied	Funktion	Mandatsherkunft	ggf. Mandatszeitraum
Herr Klaus Rosche	Vorsitzender	Magistrat	bis 1.04.2017
Frau Dr. Claudia Schilling	Vorsitzende	Magistrat	ab 1.04.2017
Herr Torsten Neuhoff	stellv. Vorsitzender	Magistrat	
Herr Jörn Hoffmann		Magistrat	
Herr Maurice Müller		Stadtverordneter	
Herr Torsten von Haaren		Stadtverordneter	ab 1.02.2017
Frau Katja Reimelt		Stadtverordnete	
Herr Daniel Müller		Stadtverordneter	
Herr Heinz-Herbert Grabowski		Stadtverordneter	
Frau Irene von Twister		Stadtverordnete	
Frau Ute Niehaus		Stadtverordnete	
Herr Peter Schwall		Arbeitnehmersvertreter	
Frau Kirsten Götjen		Arbeitnehmersvertreter	

Der Aufsichtsrat hat für seine Tätigkeit im Jahre 2017 von der Gesellschaft keine Bezüge erhalten.

Ausgewählte Daten der Bilanz und Gewinn- und Verlustrechnung im Mehrjahresvergleich:

(Beträge in T€)

	2017	2016
Anlagevermögen	245	232
Vorräte	133	138
Forderungen und sonstige Vermögensgegenstände	917	904
Kassenbestand und sonstige Guthaben	552	364
Eigenkapital	706	595
<i>darunter Nennkapital</i>	25	25
Sonderposten und Ertragszuschüsse	0	0
Rückstellungen	171	160
Verbindlichkeiten	970	881
Bilanzsumme	1.848	1.637
Ertrag	5.186	4.455
<i>darunter Ertragszuschüsse der Stadt Bremerhaven</i>	20	0
Personalaufwand	3.106	2.719
Jahresergebnis	112	55
Zuschüsse der Stadt Bremerhaven (soweit nicht Ertrag)	0	0
Kapitalherabsetzung und Gewinne an den Haushalt	0	0

BIS Bremerhavener Gesellschaft für Investitionsförderung und Stadtentwicklung mbH

Am Alten Hafen 118, 27568 Bremerhaven
Internet: www.bis-bremerhaven.de
E-Mail: mail@bis-bremerhaven.de



Gesellschafter:

Anteil	Anteil am Stammkapital in €	Anteil am Stammkapital in v. H.	Stimmrechte in v. H.
Stadt Bremerhaven	406.700	86,4	75
Freie Hansestadt Bremen	64.000	13,6	25
Gesamt	470.700	100,0	100

Zweck des Unternehmens:

Gegenstand des Unternehmens ist im Bereich des Bremerhavener Stadtgebietes einschließlich Fischereihafen und Carl-Schurz-Gelände die allgemeine Wirtschaftsförderung und die Durchführung von Förderprogrammen; die Förderung der Infrastruktur durch Grunderwerb zu gewerblichen Zwecken, Erschließung gewerblicher Grundstücke, Vermarktung von gewerblichen Grundstücken, Erwerb und Verkauf von Gewerbeimmobilien, Bestellung von Erbbaurechten, Vermietung und Verpachtung gewerblicher städtischer Objekte, Immobilienverwaltung der Carl-Schurz-Kaserne, Kooperation mit der OPEG (Ocean Park Entwicklungsgesellschaft mbH) und der FBEG, die Stadtentwicklung und Technologieförderung, die Tourismusförderung einschließlich Vermarktung des Schaufensters Fischereihafen. Die Gesellschaft kann Aufgaben der Freien Hansestadt Bremen (Land oder Stadtgemeinde) oder der Stadt Bremerhaven im Rahmen wirtschaftspolitischer Zielsetzungen zur Förderung der Wirtschaftsstruktur im Bereich der Stadt Bremerhaven sowie im Rahmen sonstiger Zielsetzungen sowohl für eigene als auch für fremde Rechnung oder als Fondsverwaltung übernehmen, und zwar auch als öffentlich-rechtlich beliehene Gesellschaft. Die Gesellschaft darf alle Maßnahmen treffen und Rechtsgeschäfte abschließen, die mit dem in Ziffer 1 bezeichneten Gegenstand verwandt sind. Die Gesellschaft ist berechtigt, sich an anderen Unternehmen mit gleichem oder ähnlichem Gegenstand zu beteiligen, solche Unternehmen zu erwerben und mit ihnen Verträge zur Förderung des Gesellschaftszweckes abzuschließen.

Wesentliche Beteiligungen:

Gesellschaft	Stamm- kapital in €	Anteil am Stamm- kapital in v. H.
Schaufenster Fischereihafen Werbe- und Veranstaltungs-GmbH	76.700	37,30

Personalkennzahlen:

	2017	2016
Beschäftigungsvolumen gesamt	56	54
davon weiblich	29	26
Anzahl Teilzeitbeschäftigte gesamt	4,1	3,6
davon weiblich	3,2	2,5
Anzahl Auszubildende	1	1
davon weiblich	k. A.	k. A.
Schwerbehindertenquote in v. H.	0	1,85

Geschäftsführung:

Geschäftsführung	Grundbezüge in €/Jahr	variable Vergütung	sonstige Zuwendungen	Altersvorsorge
Herr Nils Schnorrenberger	141.000	nein	Dienstwagen	nein

Aufsichtsrat:

Aufsichtsratsmitglied	Funktion	Mandatsherkunft	ggf. Mandatszeitraum
Herr Melf Grantz	Vorsitzender	Magistrat	
Herr Jörg Peters	stellv. Vorsitzender	FHB	
Herr Sönke Allers		Stadtverordneter	
Frau Susanne Benöhr-Laqueur		Magistrat	
Herr Torsten von Haaren		Stadtverordneter	
Herr Frank Heuwinkel		Arbeitnehmersvertreter	
Herr Claudius Kaminiarz		Stadtverordneter	
Frau Martina Kirschstein-Klinger		Stadtverordnete	
Herr Uwe Kiupel		Arbeitnehmersvertreter	
Frau Karoline Linnert		FHB	
Herr Torsten Neuhoff		Magistrat	
Herr Thorsten Raschen		Stadtverordneter	
Frau Regina Schmidt		Arbeitnehmersvertreter	
Herr Peter Skusa		Stadtverordneter	
Frau Rita Jane Weinhold		Arbeitnehmersvertreter	
Herr Hans-Joachim Wetzell		Arbeitnehmersvertreter	

An die Aufsichtsratsmitglieder wurden im Berichtsjahr Sitzungsgelder und Pauschalvergütungen in Höhe von EUR 25.092,00 gezahlt.

Ausgewählte Daten der Bilanz und Gewinn- und Verlustrechnung im Mehrjahresvergleich:

(Beträge in T€)

	2017	2016
Anlagevermögen	12.339	13.426
Vorräte	0	0
Forderungen und sonstige Vermögensgegenstände	8.993	6.681
Kassenbestand und sonstige Guthaben	14.097	18.624
Eigenkapital	3.761	3.637
<i>darunter Nennkapital</i>	471	471
Sonderposten und Ertragszuschüsse	10.327	10.832
Rückstellungen	677	614
Verbindlichkeiten	20.673	23.678
Bilanzsumme	35.438	38.761
Ertrag	8.013	7.809
<i>darunter Ertragszuschüsse der Stadt Bremerhaven</i>	1.386	932
Personalaufwand	4.086	3.870
Jahresergebnis	124	-374
Zuschüsse der Stadt Bremerhaven (soweit nicht Ertrag)	0	223
Kapitalherabsetzung und Gewinne an den Haushalt	0	0

Bremerhavener Beschäftigungsgesellschaft „Unterweser“ mbH

Klußmannstr. 5, 27570 Bremerhaven
Internet: www.bbumbh.de
E-Mail: info@bbumbh.de



Gesellschafter:

Anteil	Anteil am Stammkapital in €	Anteil am Stammkapital in v. H.
Anteile, die die Gesellschaft selbst hält	5.200	0,7
Bildungsgemeinschaft ARBEIT und LEBEN Brhv. e. V.	5.200	0,7
Bildungszentrum der Wirtschaft im Unterwesergebiet e.V.	5.200	0,7
Stadt Bremerhaven	721.100	97,9
Gesamt	736.700	100

Zweck des Unternehmens:

Zweck der Körperschaft ist die Förderung der Erziehung sowie der Volks- und Berufsausbildung. Der Satzungszweck wird verwirklicht insbesondere durch die Schaffung von Arbeits- und Qualifizierungsgelegenheiten vorrangig für schwer vermittelbare arbeitslose Personen auf Grundlage der jeweils gültigen gesetzlichen Regelungen zur Arbeitsförderung und die damit in Verbindung stehende Erschließung geeigneter Tätigkeitsfelder. Weiter wird der Satzungszweck dadurch verwirklicht insbesondere mit schwer vermittelbaren arbeitslosen Personen in der Regel befristete Maßnahmevereinbarungen oder Arbeitsverträge zu schließen, und dadurch deren Aussicht auf Erlangung einer angemessenen Tätigkeit auf dem Arbeitsmarkt zu verbessern bzw. Möglichkeiten einer Verselbständigung zu eröffnen oder zu forcieren, begleitende Hilfe anzubieten, die direkt oder indirekt das Ziel der Integration in das soziale Leben und die Arbeitswelt zu fördern geeignet ist, zusätzliche Beschäftigungskapazitäten unter organisatorischen und sozialpädagogischen Gesichtspunkten in der Gesellschaft zu konzentrieren, technische und berufsspezifische Fähigkeiten zu vermitteln.

Wesentliche Beteiligungen:

keine

Personalkennzahlen:

	2017	2016
Beschäftigungsvolumen gesamt	57,75	57
davon weiblich	26,75	27
Anzahl Teilzeitbeschäftigte gesamt	4,6	4,1
davon weiblich	2,9	2,1
Anzahl Auszubildende	1	1
davon weiblich	k.A.	k. A.
Schwerbehindertenquote in v. H.	5,19	5,45

Darüber hinaus wurden im Berichtsjahr insgesamt 492 (Vorjahr: 564) Personen in verschiedenen Maßnahmen und Projekten beschäftigt.

Geschäftsführung:

Geschäftsführung	Grundbezüge in €/Jahr	variable Vergütung	sonstige Zuwendungen	Altersvorsorge
Herr Hans-Werner Busch	89.500	Tarif- anpassung	Dienstwagen, mtl. 102,- € Aufwands- entschädigung	Pauschale 30.678 € p. a. zur Abgeltung von Versorgungsansprüchen, Sterbegeld

Aufsichtsrat:

Aufsichtsratsmitglied	Funktion	Mandatsherkunft	ggf. Mandatszeitraum
Frau Dr. Claudia Schilling	Vorsitzende	Magistrat	ab 04.2017
Herr Klaus Rosche	Vorsitzender	Magistrat	bis 03.2017
Herr Roland Heimann		Magistrat	
Herr Jörn Hoffmann		Magistrat	
Herr Nils Bothen		Stadtverordneter	
Herr Torsten von Haaren		Stadtverordneter	
Herr Thomas Ventzke		Stadtverordneter	
Herr Ralf Holz		Stadtverordneter	
Herr Bernd Freemann		Stadtverordneter	
Herr Lutz Block		Arbeit und Leben Brhv. e. V.	
Frau Doreen Arnold		Arbeit und Leben Brhv. e. V.	ab 04.2017
Herr Josef Solscheid		Wirtschaft im Unterweser e. V.	
Frau Kathrin Ebert		Wirtschaft im Unterweser e. V.	

Die Mitglieder des Aufsichtsrates haben Aufwandsentschädigungen in Höhe von EUR 9.000,00 erhalten.

Ausgewählte Daten der Bilanz und Gewinn- und Verlustrechnung im Mehrjahresvergleich:

(Beträge in T€)

	2017	2016
Anlagevermögen	2.141	2.428
Vorräte	63	170
Forderungen und sonstige Vermögensgegenstände	1.149	1.276
Kassenbestand und sonstige Guthaben	1.552	1.095
Eigenkapital	651	421
<i>darunter Nennkapital</i>	737	737
Sonderposten und Ertragszuschüsse	745	879
Rückstellungen	71	49
Verbindlichkeiten	3.451	3.609
Bilanzsumme	4.926	4.993
Ertrag	5.657	4.868
<i>darunter Ertragszuschüsse der Stadt Bremerhaven</i>	45	240
Personalaufwand	4.498	3.750
Jahresergebnis	-1.068	-1.147
Zuschüsse der Stadt Bremerhaven (soweit nicht Ertrag)	1.300	1.300
Kapitalherabsetzung und Gewinne an den Haushalt	0	0

Bremerhavener Entwicklungs-Beteiligungsgesellschaft mbH

Am Alten Hafen 118, 27568 Bremerhaven

Internet: -

E-Mail: -

Gesellschafter:

Anteil	Anteil am Stammkapital in €	Anteil am Stammkapital in v. H.
Stadt Bremerhaven	25.000	100
Gesamt	25.000	100

Zweck des Unternehmens:

Gegenstand des Unternehmens ist der Erwerb und die Verwaltung von Beteiligungen sowie die Übernahme der persönlichen Haftung und die Geschäftsführung bei Handelsgesellschaften, insbesondere die Beteiligung als persönlich haftende geschäftsführende Gesellschafterin an der Bremerhavener Entwicklungsgesellschaft Alter/Neuer Hafen GmbH & Co. KG, die die Entwicklung, Erschließung, Vermarktung und Verwertung des Gewerbegebietes im Gebiet Alter/Neuer Hafen zum Geschäftsgegenstand hat.

Wesentliche Beteiligungen:

Gesellschaft	Stamm- kapital in €	Anteil am Stamm- kapital in v. H.
BEAN GmbH & Co. KG als Komplementärin	./.	Komplementärin

Personalkennzahlen:

Die Gesellschaft beschäftigte 2017 keine eigenen Mitarbeiter.

Geschäftsführung:

Geschäftsführung	Grundbezüge in €/Jahr	variable Vergütung	sonstige Zuwendungen	Altersvorsorge
Herr Nils Schnorrenberger	Ist mit der Vergütung bei der BEAN abgegolten.			

Aufsichtsrat:

Aufsichtsratsmitglied	Funktion	Mandatsherkunft	ggf. Mandatszeitraum
Herr Melf Grantz		Magistrat	
Herr Sönke Allers		Stadtverordneter	
Frau Martina Kirschstein-Klingner		Stadtverordnete	
Herr Thorsten Neuhoff		Magistrat	
Herr Dieter Strauch		Stadtverordneter	
Herr Thomas Ventzke		Stadtverordneter	
Frau Doris Hoch		Stadtverordnete	
Herr Maurice Müller		Magistrat	
Herr Torsten von Haaren		Stadtverordneter	

Der Aufsichtsrat hat für seine Tätigkeit im Jahre 2017 von der Gesellschaft keine Bezüge erhalten.

Ausgewählte Daten der Bilanz und Gewinn- und Verlustrechnung im Mehrjahresvergleich:

(Beträge in T€)

	2017	2016
Anlagevermögen	0	0
Vorräte	0	0
Forderungen und sonstige Vermögensgegenstände	0	3
Kassenbestand und sonstige Guthaben	53	49
Eigenkapital	49	49
<i>darunter Nennkapital</i>	25	25
Sonderposten und Ertragszuschüsse	0	0
Rückstellungen	4	2
Verbindlichkeiten	0	0
Bilanzsumme	53	52
Ertrag	3	3
<i>darunter Ertragszuschüsse der Stadt Bremerhaven</i>	0	0
Personalaufwand	0	0
Jahresergebnis	0	2
Zuschüsse der Stadt Bremerhaven (soweit nicht Ertrag)	0	0
Kapitalherabsetzung und Gewinne an den Haushalt	0	0

Bremerhavener Entwicklungsgesellschaft Alter/Neuer Hafen mbH & Co. KG

Am Alten Hafen 118, 27568 Bremerhaven
Internet: www.bean-bremerhaven.de
E-Mail: info@bean-bremerhaven.de



Gesellschafter:

Anteil	Anteil am Stammkapital in €	Anteil am Stammkapital in v. H.
Stadt Bremerhaven (Kommanditistin)	20.000	100
BEB GmbH (Komplementärin)	0	0
Gesamt	20.000	100

Zweck des Unternehmens:

Gegenstand des Unternehmens ist die Entwicklung, Erschließung, Vermarktung und Verwertung des Gewerbegebietes im Gebiet Alter/Neuer Hafen. Zum Gegenstand des Unternehmens gehört auch die Erschließung und Vermarktung, die Bewirtschaftung und Verwaltung der bebauten und unbebauten Flächen und Grundstücke auf der Luneplate, die zum Industriegebiet Große Luneplate gehören. Die Gesellschaft darf alle Maßnahmen treffen und Rechtsgeschäfte abschließen, die mit dem vorstehend bezeichneten Gegenstand verwandt sind. Die Gesellschaft ist berechtigt, sich an anderen Unternehmen mit gleichem oder ähnlichem Gegenstand zu beteiligen und Zweigniederlassungen zu errichten.

Wesentliche Beteiligungen:

keine

Personalkennzahlen:

	2017	2016
Beschäftigungsvolumen gesamt	6	5
davon weiblich	2	2
Anzahl Teilzeitbeschäftigte gesamt	3	2
davon weiblich	1	1
Anzahl Auszubildende	0	0
davon weiblich	0	0
Schwerbehindertenquote in v. H.	0	0

Geschäftsführung:

Geschäftsführung	Grundbezüge in €/Jahr	variable Vergütung	sonstige Zuwendungen	Altersvorsorge
Herr Nils Schnorrenberger	30.000	nein	keine	nein

Aufsichtsrat:

Aufsichtsratsmitglied	Funktion	Mandatsherkunft	ggf. Mandatszeitraum
Herr Melf Grantz	Vorsitzender	Magistrat	
Herr Torsten Neuhoff	stellv. Vorsitzender	Magistrat	
Herr Sönke Allers		Stadtverordneter	
Frau Martina Kirschstein-Klingner		Stadtverordnete	
Herr Dieter Strauch		Stadtverordneter	
Herr Thomas Ventzke		Stadtverordneter	
Frau Doris Hoch		Stadtverordnete	
Herr Maurice Müller		Magistrat	
Herr Torsten von Haaren		Stadtverordneter	ab 9.02.2017

An die Aufsichtsratsmitglieder wurden im Berichtsjahr Vergütungen in Höhe von EUR 16.000,00 gezahlt.

Ausgewählte Daten der Bilanz und Gewinn- und Verlustrechnung im Mehrjahresvergleich:

(Beträge in T€)

	2017	2016
Anlagevermögen	181.155	189.235
Vorräte	470	603
Forderungen und sonstige Vermögensgegenstände	649	769
Kassenbestand und sonstige Guthaben	14.040	12.331
Eigenkapital	31.395	31.472
<i>darunter Nennkapital</i>	20	20
Sonderposten und Ertragszuschüsse	159.948	167.886
Rückstellungen	1.526	1.184
Verbindlichkeiten	2.089	753
Bilanzsumme	196.320	202.948
Ertrag	14.084	12.520
<i>darunter Ertragszuschüsse der Stadt Bremerhaven</i>	2.338	575
Personalaufwand	373	355
Jahresergebnis	-2.351	-3.003
Zuschüsse der Stadt Bremerhaven (soweit nicht Ertrag)	13.367	16.191
Kapitalherabsetzung und Gewinne an den Haushalt	0	0

Bremerhavener Innovations- und Gründerzentrum GmbH

Stresemannstraße 46, 27570 Bremerhaven
Internet: www.brig.de
E-Mail: info@brig.de



Gesellschafter:

Anteil	Anteil am Stammkapital in €	Anteil am Stammkapital in v. H.
Stadt Bremerhaven	13.310	52
Wirtschaftsförderung Bremen GmbH	12.290	48
Gesamt	25.600	100

Zweck des Unternehmens:

Gegenstand des Unternehmens ist der Betrieb des Bremerhavener Innovations- und Gründerzentrums (BRIG) sowie die Übernahme von Betreiber- und/oder Verwaltungsaufgaben für weitere Technologie- und Gründerzentren auf eigene Rechnung oder im Auftrage Dritter. Die Gesellschaft ist zu allen Geschäften und Maßnahmen berechtigt, die den Gesellschaftszweck fördern oder damit im Zusammenhang stehen.

Wesentliche Beteiligungen:

keine

Personalkennzahlen:

	2017	2016
Beschäftigungsvolumen gesamt	3	3
davon weiblich	2	2
Anzahl Teilzeitbeschäftigte gesamt	0	0
davon weiblich	0	0
Anzahl Auszubildende	0	0
davon weiblich	0	0
Schwerbehindertenquote in v. H.	0	0

Geschäftsführung:

Geschäftsführung	Grundbezüge in €/Jahr	variable Vergütung	sonstige Zuwendungen	Altersvorsorge
Herr Arno Zier	103.716	nein	Dienstwagen, Lebensversicherung, Unfallversicherung	nein

Aufsichtsrat:

Es ist kein Aufsichtsrat installiert.

Ausgewählte Daten der Bilanz und Gewinn- und Verlustrechnung im Mehrjahresvergleich:

(Beträge in T€)

	2017	2016
Anlagevermögen	1	1
Vorräte	0	0
Forderungen und sonstige Vermögensgegenstände	38	43
Kassenbestand und sonstige Guthaben	309	313
Eigenkapital	190	203
<i>darunter Nennkapital</i>	26	26
Sonderposten und Ertragszuschüsse	0	0
Rückstellungen	22	18
Verbindlichkeiten	135	135
Bilanzsumme	348	358
Ertrag	412	412
<i>darunter Ertragszuschüsse der Stadt Bremerhaven</i>	0	0
Personalaufwand	243	240
Jahresergebnis	-13	-11
Zuschüsse der Stadt Bremerhaven (soweit nicht Ertrag)	0	0
Kapitalherabsetzung und Gewinne an den Haushalt	0	0

Bremerhavener Versorgungs- und Verkehrsgesellschaft mbH

Zur Hexenbrücke 11, 27570 Bremerhaven
 Internet: www.bremerhavenbus.de
 E-Mail: info@bremerhavenbus.de



Gesellschafter:

Anteil	Anteil am Stammkapital in €	Anteil am Stammkapital in v. H.
Stadt Bremerhaven	10.773.050	100
Gesamt	10.773.050	100

Zweck des Unternehmens:

Gegenstand des Unternehmens ist die Erbringung von Energie- und Wasserdienstleistungen, insbesondere die Versorgung mit Energieträgern und Wasser, sowie die Durchführung des öffentlichen Personennahverkehrs und sonstiger mit diesem Geschäftszweck in Verbindung stehender Geschäfte. Dazu gehören Durchführung des öffentlichen Personennahverkehrs und sonstiger mit diesem Geschäftszweck in Verbindung stehender Geschäfte, sowie die Personenbeförderung zu Lande und zu Wasser. Gegenstand des Unternehmens ist weiterhin die Ausübung der Geschäftsleitung über die Organgesellschaft Verkehrsgesellschaft Bremerhaven Aktiengesellschaft und ggfs. anderer Unternehmen. Die Gesellschaft ist zu allen Geschäften und Maßnahmen berechtigt, die der Verwirklichung des Unternehmensgegenstandes zu dienen geeignet erscheinen, der Verwirklichung des Unternehmensgegenstandes zu dienen und die Ziele der Gesellschaft unmittelbar oder mittelbar zu fördern, insbesondere sich an anderen Unternehmen zu beteiligen, solche Unternehmen zu erwerben oder zu pachten, zu veräußern oder zu verpachten und Unternehmens- und Interessengemeinschaftsverträge abzuschließen.

Wesentliche Beteiligungen:

Gesellschaft	Stammkapital in €	Anteil am Stammkapital in v. H.	stille Beteiligung in €
Verkehrsgesellschaft Bremerhaven AG	1.534.387	95,02	
Bädergesellschaft	255.646	100,00	
Weserfähre Beteiligungsgesellschaft mbH	800.000	100,00	
Weserfähre GmbH	1.022.400	74,90	
Hanse Bus GmbH	30.000	100,00	
Wesernetz Bremen GmbH	6.000.000*	0,25	45.000.000
Wesernetz Bremerhaven GmbH	1.000.000*	0,25	8.975.000

*ohne Zuzahlung in die Kapitalrücklage

Personalkennzahlen:

	2017	2016
Beschäftigungsvolumen gesamt	5	8
davon weiblich	0	0
Anzahl Teilzeitbeschäftigte gesamt	0	0
davon weiblich	0	0
Anzahl Auszubildende	0	0
davon weiblich	0	0
Schwerbehindertenquote in v. H.	0	0

Geschäftsführung:

Geschäftsführung	Grundbezüge in €/Jahr	variable Vergütung	sonstige Zuwendungen	Dienstunfähigkeit
Herr Robert Haase	110.000	nein	Dienstwagen, 20 T€ p. a. für LV	25% der Vergütung zzgl. 3% pro Dienstjahr, max. 75%

Aufsichtsrat:

Aufsichtsratsmitglied	Funktion	Mandatsherkunft	ggf. Mandatszeitraum
Herr Michael Klönner	Vorsitzender	Magistrat	
Herr Torsten Neuhoff	stellv. Vorsitzender	Arbeitnehmersvertreter	
Herr Michael Brünjes		Arbeitnehmersvertreter	
Herr Torsten Gerdes		Arbeitnehmersvertreter	
Frau Isa Gosch		Arbeitnehmersvertreter	
Herr Bernd Hering		Arbeitnehmersvertreter	
Frau Doris Hoch		Stadtverordnete	
Herr Jörn Hoffmann		Magistrat	
Herr Daniel Müller		Stadtverordneter	
Herr Jens Nietfeld		Arbeitnehmersvertreter	
Herr Thorsten Raschen		Stadtverordneter	
Herr Klaus Rosche		Magistrat	bis 31.03.2017
Frau Dr. Claudia Schilling		Magistrat	ab 01.04.2017
Frau Herta Schneider		Stadtverordnete	
Herr Peter Skusa		Stadtverordneter	
Herr Frank Sperling		Arbeitnehmersvertreter	
Herr Michael Teiser		Magistrat	
Herr Matthias Wefer		Arbeitnehmersvertreter	
Herr Michael Weiß		Arbeitnehmersvertreter	

Die Gesamtvergütung des Aufsichtsrates betrug im Berichtsjahr EUR 44.904,78.

Ausgewählte Daten der Bilanz und Gewinn- und Verlustrechnung im Mehrjahresvergleich:

(Beträge in T€)

	2017	2016
Anlagevermögen	70.158	70.299
Vorräte	0	0
Forderungen und sonstige Vermögensgegenstände	10.776	11.031
Kassenbestand und sonstige Guthaben	2.052	2.363
Eigenkapital	78.791	78.172
<i>darunter Nennkapital</i>	10.773	10.773
Sonderposten und Ertragszuschüsse	0	0
Rückstellungen	1.370	1.368
Verbindlichkeiten	2.881	4.216
Bilanzsumme	83.045	83.756
Ertrag	20.123	9.572
<i>darunter Ertragszuschüsse der Stadt Bremerhaven</i>	3.459	3.272
Personalaufwand	501	715
Jahresergebnis	-3.566	-517
Zuschüsse der Stadt Bremerhaven (soweit nicht Ertrag)	4.185	4.305
Kapitalherabsetzung und Gewinne an den Haushalt	0	0

Erlebnis Bremerhaven, Gesellschaft für Touristik, Marketing und Veranstaltungen mbH

H.-H.-Meier-Str. 6, 27568 Bremerhaven
Internet: www.bremerhaven.de
E-Mail: touristik@erlebnis-bremerhaven.de



Gesellschafter:

Anteil	Anteil am Stammkapital in €	Anteil am Stammkapital in v. H.
Stadt Bremerhaven	100.000	100
Gesamt	100.000	100

Zweck des Unternehmens:

Gegenstand der Gesellschaft ist die Stärkung des Profils der Stadt Bremerhaven durch Förderung, Entwicklung, Umsetzung und Koordination geeigneter Maßnahmen in den Bereichen Tourismus, Stadtmarketing und Veranstaltungsmanagement im Gebiet der Stadt Bremerhaven und in der angrenzenden Region. Die Gesellschaft darf alle Maßnahmen treffen und Rechtsgeschäfte abschließen, die geeignet sind, den Gesellschaftszweck unmittelbar oder mittelbar zu fördern. Die Gesellschaft ist berechtigt, andere Unternehmen zu erwerben oder sich an anderen Unternehmen mit gleichem oder ähnlichem Gegenstand zu beteiligen und Zweigniederlassungen zu errichten.

Wesentliche Beteiligungen:

Gesellschaft	Stamm- kapital in €	Anteil am Stamm- kapital in v. H.
ITF Research GmbH	32.000	20,00
Nordsee GmbH	40.000	2,25

Personalkennzahlen:

	2017	2016
Beschäftigungsvolumen gesamt	37	38
davon weiblich	21	25
Anzahl Teilzeitbeschäftigte gesamt	2	2
davon weiblich	0	0
Anzahl Auszubildende	9	11
davon weiblich	9	11
Schwerbehindertenquote in v. H.	0	0

Geschäftsführung:

Geschäftsführung

Herr Raymond Kiesbye Die Vergütung des Geschäftsführers erfolgt über eine Verrechnung mit der Stadthalle Bremerhaven GmbH.

Aufsichtsrat:

Aufsichtsratsmitglied	Funktion	Mandatsherkunft	ggf. Mandatszeitraum
Herr Melf Grantz	Vorsitzender	Magistrat	
Herr Jan Rohrbach	stellv. Vorsitzender	Arbeitnehmersvertreter	
Herr Thorsten Raschen		Stadtverordneter	
Frau Katharina Loske		Arbeitnehmersvertreter	
Frau Brigitte Lückert		Magistrat	
Herr Stephan Schulze-Aissen		Stadtmarketingbeirat	
Herr Thomas Jürgewitz		Stadtverordneter	
Herr Karlheinz Michen		Stadtverordneter	
Herr Torsten Neuhoff		Magistrat	
Herr Uwe Parpart		Magistrat	
Frau Franziska Stenzel		Arbeitnehmersvertreter	

Der Aufsichtsrat hat für seine Tätigkeit im Jahre 2017 von der Gesellschaft keine Bezüge erhalten.

Ausgewählte Daten der Bilanz und Gewinn- und Verlustrechnung im Mehrjahresvergleich:

(Beträge in T€)

	2017	2016
Anlagevermögen	188	224
Vorräte	27	28
Forderungen und sonstige Vermögensgegenstände	439	636
Kassenbestand und sonstige Guthaben	1.719	1.864
Eigenkapital	1.755	1.579
<i>darunter Nennkapital</i>	100	100
Sonderposten und Ertragszuschüsse	46	50
Rückstellungen	100	102
Verbindlichkeiten	393	991
Bilanzsumme	2.389	2.773
Ertrag	1.905	2.158
<i>darunter Ertragszuschüsse der Stadt Bremerhaven</i>	220	113
Personalaufwand	2.263	2.300
Jahresergebnis	-3.841	-4.167
Zuschüsse der Stadt Bremerhaven (soweit nicht Ertrag)	4.017	4.284
Kapitalherabsetzung und Gewinne an den Haushalt	0	0

Hanse Bus GmbH

Zur Hexenbrücke 11, 27570 Bremerhaven
Internet: www.bremerhavenbus.de
E-Mail: info@bremerhavenbus.de



Gesellschafter:

Anteil	Anteil am Stammkapital in €	Anteil am Stammkapital in v. H.
Bremerhavener Versorgungs- und Verkehrsgesellschaft mbH	30.000	100
Gesamt	30.000	100

Zweck des Unternehmens:

Gegenstand des Unternehmens ist die Erbringung von Fahrleistungen auf dem Gebiet des gewerblichen Personenverkehrs im norddeutschen Raum. Die Gesellschaft ist zur Vornahme aller Maßnahmen und Geschäfte berechtigt, durch die der in Absatz 1 umschriebene Gegenstand des Unternehmens gefördert wird.

Wesentliche Beteiligungen:

Keine

Personalkennzahlen:

	2017	2016
Beschäftigungsvolumen gesamt	55	142
davon weiblich	6	43
Anzahl Teilzeitbeschäftigte gesamt	24	35
davon weiblich	1	12
Anzahl Auszubildende	0	0
davon weiblich	0	0
Schwerbehindertenquote in v. H.	3,64	3,52

Geschäftsführung:

Geschäftsführung	Grundbezüge in €/Jahr	variable Vergütung	sonstige Zuwendungen	Altersvorsorge
Herr Robert Haase	24.000	nein	nein	nein

Aufsichtsrat:

Es ist kein Aufsichtsrat installiert.

Ausgewählte Daten der Bilanz und Gewinn- und Verlustrechnung im Mehrjahresvergleich:

(Beträge in T€)

	2017	2016
Anlagevermögen	23	0
Vorräte	0	0
Forderungen und sonstige Vermögensgegenstände	165	291
Kassenbestand und sonstige Guthaben	18	91
Eigenkapital	6	40
<i>darunter Nennkapital</i>	30	30
Sonderposten und Ertragszuschüsse	0	0
Rückstellungen	7	29
Verbindlichkeiten	194	316
Bilanzsumme	207	385
Ertrag	432	3.631
<i>darunter Ertragszuschüsse der Stadt Bremerhaven</i>	0	0
Personalaufwand	383	3.240
Jahresergebnis	-33	0
Zuschüsse der Stadt Bremerhaven (soweit nicht Ertrag)	0	0
Kapitalherabsetzung und Gewinne an den Haushalt	0	0

Havenwelten Service GmbH

Am Alten Hafen 118, 27568 Bremerhaven

Internet: -

E-Mail: -



Gesellschafter:

Anteil	Anteil am Stammkapital in €	Anteil am Stammkapital in v. H.
Stadt Bremerhaven	102.300	100
Gesamt	102.300	100

Zweck des Unternehmens:

Gegenstand des Unternehmens ist die Errichtung, Bewirtschaftung und Verpachtung sowie die Verwaltung eines Science Centers, insbesondere des Klimahauses Bremerhaven (im Bereiche Alter/Neuer Hafen in Bremerhaven) sowie weiterer gleich gearteter Einrichtungen. Die Gesellschaft kann auch Projektentwicklungen im Bau- und Immobilienbereich insbesondere in Bremerhaven ausführen. Die Gesellschaft kann alle Maßnahmen treffen und Rechtsgeschäfte abschließen, die mit dem in § 2 Abs. 1 bezeichneten Gegenstand verwandt sind. Die Gesellschaft ist berechtigt, andere Unternehmen mit gleichem oder ähnlichem Gegenstand zu erwerben oder sich an solchen zu beteiligen.

Wesentliche Beteiligungen:

Keine

Personalkennzahlen:

Die Gesellschaft beschäftigte 2017 keine eigenen Mitarbeiter.

Geschäftsführung:

Geschäftsführung	Festgehalt in T€	Altersver- sorgung in T€	Sachleistungen in T€	Summe in T€
Herr Nils Schnorrenberger	Es erfolgt keine gesonderte Vergütung.			

Aufsichtsrat:

Es ist kein Aufsichtsrat installiert.

Ausgewählte Daten der Bilanz und Gewinn- und Verlustrechnung im Mehrjahresvergleich:

(Beträge in T€)

	2017	2016
Anlagevermögen	0	0
Vorräte	171	171
Forderungen und sonstige Vermögensgegenstände	2	0
Kassenbestand und sonstige Guthaben	25	40
Eigenkapital	140	141
<i>darunter Nennkapital</i>	102	102
Sonderposten und Ertragszuschüsse	0	0
Rückstellungen	3	3
Verbindlichkeiten	55	67
Bilanzsumme	198	211
Ertrag	0	183
<i>darunter Ertragszuschüsse der Stadt Bremerhaven</i>	0	0
Personalaufwand	0	0
Jahresergebnis	-1	0
Zuschüsse der Stadt Bremerhaven (soweit nicht Ertrag)	0	0
Kapitalherabsetzung und Gewinne an den Haushalt	0	0

KBR Klinikbeteiligungsgesellschaft mbH

Postbrookstraße. 103, 27574 Bremerhaven

Internet: -

E-Mail: -

Gesellschafter:

Anteil	Anteil am Stammkapital in €	Anteil am Stammkapital in v. H.
Klinikum Bremerhaven-Reinkenheide gGmbH	25.000	100
Gesamt	25.000	100

Zweck des Unternehmens:

Gegenstand des Unternehmens ist die Verwaltung von Grundbesitz und Beteiligungen an anderen Unternehmen der Medizinbranche, insbesondere auch als deren persönlich haftender Gesellschafterin. Die Gesellschaft darf alle Maßnahmen treffen und Rechtsgeschäfte abschließen, die mit dem in § 2 Absatz 1 bezeichneten Gegenstand verwandt sind. Die Gesellschaft ist berechtigt, sich an anderen Unternehmen mit gleichem oder ähnlichen Gegenstand zu beteiligen, insbesondere auch als deren persönlich haftende Gesellschafterin, sowie Zweigniederlassungen zu errichten.

Wesentliche Beteiligungen:

Gesellschaft	Stamm- kapital in €	Anteil am Stamm- kapital in v. H.
Projektgesellschaft market 11 GmbH & Co. KG	./.	Komplementärin

Personalkennzahlen:

Die Gesellschaft beschäftigt keine eigenen Mitarbeiter.

Geschäftsführung:

Geschäftsführung	Grundbezüge in €/Jahr	variable Vergütung	sonstige Zuwendungen	Altersvorsorge
Herr Prof. Dr. med. Tido Junghans Herr Thomas Kruse				Wird von den Geschäftsführern der KBR gGmbH ohne weitere Vergütung wahrgenommen.

Aufsichtsrat:

Es ist kein Aufsichtsrat installiert.

Ausgewählte Daten der Bilanz und Gewinn- und Verlustrechnung im Mehrjahresvergleich:

(Beträge in T€)

	2017	2016
Anlagevermögen	0	0
Vorräte	0	0
Forderungen und sonstige Vermögensgegenstände	10	9
Kassenbestand und sonstige Guthaben	13	14
Eigenkapital	22	22
<i>darunter Nennkapital</i>	25	25
Sonderposten und Ertragszuschüsse	0	0
Rückstellungen	1	1
Verbindlichkeiten	0	0
Bilanzsumme	23	23
Ertrag	1	2
<i>darunter Ertragszuschüsse der Stadt Bremerhaven</i>	0	0
Personalaufwand	0	0
Jahresergebnis	0	0
Zuschüsse der Stadt Bremerhaven (soweit nicht Ertrag)	0	0
Kapitalherabsetzung und Gewinne an den Haushalt	0	0

Klinikum Bremerhaven Grundstücks GmbH & Co. KG

Postbrookstraße. 103, 27574 Bremerhaven
Internet: www.klinikum-bremerhaven.de
E-Mail: info@klinikum-bremerhaven.de



Gesellschafter:

Anteil	Anteil am Stammkapital in €	Anteil am Stammkapital in v. H.
Stadt Bremerhaven (Kommanditistin)	150.000	100
Klinikum gGmbH (Komplementärin)	0	0
Gesamt	150.000	100

Zweck des Unternehmens:

Gegenstand der Gesellschaft ist der Erwerb und die Verwaltung des Grundbesitzes, den die Klinikum Bremerhaven-Reinkenheide gGmbH, für ihren Krankenhausbetrieb nutzt. Die Gesellschaft wird der Klinikum gGmbH diesen Grundbesitz, den ihre einzige Kommanditisten, die Stadt Bremerhaven, ihr im Wege der Sacheinlage zu Eigentum überträgt, zur Nutzung überlassen.

Wesentliche Beteiligungen:

Gesellschaft	Stamm- kapital in €	Anteil am Stamm- kapital in v. H.
Projektgesellschaft market 11 GmbH & Co. KG	20.000	100

Personalkennzahlen:

Die Gesellschaft beschäftigt keine eigenen Mitarbeiter.

Geschäftsführung:

Geschäftsführung	Grundbezüge in €/Jahr	variable Vergütung	sonstige Zuwendungen	Altersvorsorge
Herr Prof. Dr. med. Tido Junghans Herr Thomas Kruse				

Wird von den Geschäftsführern der KBR gGmbH ohne gesonderte Vergütung wahrgenommen.

Aufsichtsrat:

Aufsichtsratsmitglied	Funktion	Mandatsherkunft	ggf. Mandatszeitraum
Herr Paul Bödeker	Vorsitzender	Magistrat	
Frau Renate Sindt	stellv. Vorsitzende	Arbeitnehmersvertreter	
Herr Edgar Witt		Magistrat	
Herr Thorsten Raschen		Stadtverordneter	
Frau Katja Reimelt		Stadtverordnete	
Frau Herta Schneider		Stadtverordnete	
Herr Ralf Holz		Stadtverordneter	
Frau Petra Brand		Arbeitnehmersvertreter	
Frau Dr. Susanne Benöhr-Laqueur		Magistrat	
Herr Torsten von Haaren		Stadtverordneter	bis 08.2017
Frau Lisa Wittig		Stadtverordnete	ab 09.2017
Herr Mark Dieckmann-Lange		Stadtverordneter	
Frau Margret Lohse		Arbeitnehmersvertreter	
Herr Dr. Helmut Ackermann		Arbeitnehmersvertreter	
Herr Dr. Jörn Bramstedt		Arbeitnehmersvertreter	
Herr Frank Iwanowski		Arbeitnehmersvertreter	

Aufwendungen für die Vergütungen an den Aufsichtsrat sind nicht angefallen.

Ausgewählte Daten der Bilanz und Gewinn- und Verlustrechnung im Mehrjahresvergleich:

(Beträge in T€)

	2017	2016
Anlagevermögen	750	750
Vorräte	0	0
Forderungen und sonstige Vermögensgegenstände	2.161	2.134
Kassenbestand und sonstige Guthaben	351	1.712
Eigenkapital	3.085	4.425
<i>darunter Nennkapital</i>	150	150
Sonderposten und Ertragszuschüsse	0	0
Rückstellungen	3	2
Verbindlichkeiten	174	169
Bilanzsumme	3.261	4.596
Ertrag	26	40
<i>darunter Ertragszuschüsse der Stadt Bremerhaven</i>	0	0
Personalaufwand	0	0
Jahresergebnis	19	33
Zuschüsse der Stadt Bremerhaven (soweit nicht Ertrag)	0	1.644
Kapitalherabsetzung und Gewinne an den Haushalt	0	0

Klinikum Bremerhaven Reinkenheide gGmbH

Postbrookstraße. 103, 27574 Bremerhaven
Internet: www.klinikum-bremerhaven.de
E-Mail: info@klinikum-bremerhaven.de



Gesellschafter:

Anteil	Anteil am Stammkapital in €	Anteil am Stammkapital in v. H.
Stadt Bremerhaven	5.000.000	100
Gesamt	5.000.000	100

Zweck des Unternehmens:

Gegenstand der Gesellschaft ist die Förderung des öffentlichen Gesundheitswesens, insbesondere die Sicherstellung der Krankenhausversorgung der Bevölkerung in der Stadt Bremerhaven durch das Betreiben des Krankenhauses Klinikum Bremerhaven-Reinkenheide in Bremerhaven. Die Gesellschaft hat die Versorgung der Bevölkerung im Rahmen des durch den Landes-Krankenhausplan festgelegten Versorgungsauftrages sicherzustellen. Gegenstand der Gesellschaft ist auch, Aufgaben im Rahmen der Durchführung des Gesetzes über das Leichenwesen wahrzunehmen. Gegenstand der Gesellschaft ist es ferner, Hilfen und Schutzmaßnahmen bei psychischen Krankheiten, den Maßregelvollzug und Unterbringung nach § 126a der Strafprozessordnung durchzuführen. Die Gesellschaft kann andere die Gesundheit der Bevölkerung fördernde Dienste betreiben. Die Gesellschaft kann darüber hinaus im gesetzlich zulässigen Rahmen ambulante Leistungen erbringen und sich an Gesellschaften beteiligen, die ambulante Leistungen erbringen oder selbst solche Gesellschaften gründen (zum Beispiel medizinische Versorgungszentren). Die Gesellschaft verfolgt ausschließlich und unmittelbar gemeinnützige Zwecke im Sinne des Abschnitts „steuerbegünstigte Zwecke“ der Abgabenordnung. Mittel der Gesellschaft dürfen nur für gesellschaftsvertragliche Zwecke verwendet werden. Die Gesellschaft ist berechtigt, sich an anderen Unternehmen und Institutionen zu beteiligen, sofern dies der Förderung des Gegenstandes der Gesellschaft dienlich ist und die Gemeinnützigkeit der Gesellschaft nicht beeinträchtigt.

Wesentliche Beteiligungen:

Gesellschaft	Stamm- kapital in €	Anteil am Stamm- kapital in v. H.
Klinikum Bremerhaven Grundstücks GmbH & Co. KG	./.	Komplementärin
MVZ am Klinikum Bremerhaven-Reinkenheide gGmbH	25.000	100
Ambulante Dienste Perspektive gGmbH	80.000	25
KBR Klinikumbeteiligungsgesellschaft mbH	25.000	100

Personalkennzahlen:	2017	2016
Beschäftigungsvolumen gesamt	1.729	1.732
davon weiblich	1.354	1.339
Anzahl Teilzeitbeschäftigte gesamt	494,3	488,2
davon weiblich	k. A.	k. A.
Anzahl Auszubildende	97	98
davon weiblich	k. A.	k. A.
Schwerbehindertenquote in v. H.	k. A.	k. A.

Geschäftsführung:

Geschäftsführung	Grundbezüge in €/Jahr	variable Vergütung	sonstige Zuwendungen	Alters- vorsorge
Herr Prof. Dr. med. Tido Junghans	60.000	nein	Dienstwagen D&O Versicherung	nein
Herr Thomas Kruse	155.000	erfolgsabh. Gehalts- anteil max. 15.000 €	Dienstwagen	nein

Aufsichtsrat (gesetzlich vorgeschrieben aufgrund § 1 Abs. 1 Nr. 3 Drittelbeteiligungsgesetz):

Aufsichtsratsmitglied	Funktion	Mandatsherkunft	ggf. Mandatszeitraum
Herr Paul Bödeker	Vorsitzender	Magistrat	
Frau Renate Sindt	stellv. Vorsitzende	Arbeitnehmersvertreter	
Herr Edgar Witt		Magistrat	
Herr Thorsten Raschen		Stadtverordneter	
Frau Katja Reimelt		Stadtverordnete	
Frau Herta Schneider		Stadtverordnete	
Herr Ralf Holz		Stadtverordneter	
Frau Petra Brand		Stadtverordnete	
Frau Dr. Susanne Benöhr-Laqueur		Magistrat	
Herr Torsten von Haaren		Stadtverordneter	bis 08.2017
Frau Lisa Wittig		Stadtverordnete	ab 09.2017
Herr Mark Dieckmann-Lange		Stadtverordneter	
Frau Margret Lohse		Arbeitnehmersvertreter	
Herr Dr. Helmut Ackermann		Arbeitnehmersvertreter	
Herr Dr. Jörn Bramstedt		Arbeitnehmersvertreter	
Herr Frank Iwanowski		Arbeitnehmersvertreter	

An den Aufsichtsrat wurden in 2017 Vergütungen in Höhe von EUR 37.000,00 gewährt.

Ausgewählte Daten der Bilanz und Gewinn- und Verlustrechnung im Mehrjahresvergleich:

(Beträge in T€)

	2017	2016
Anlagevermögen	76.081	76.670
Vorräte	3.960	4.011
Forderungen und sonstige Vermögensgegenstände	19.164	19.294
Kassenbestand und sonstige Guthaben	26.658	27.059
Eigenkapital	7.404	5.681
<i>darunter Nennkapital</i>	5.000	5.000
Sonderposten und Ertragszuschüsse	50.426	50.245
Rückstellungen	8.560	8.981
Verbindlichkeiten	37.924	40.374
Bilanzsumme	104.313	105.281
Ertrag	135.410	137.522
<i>darunter Ertragszuschüsse der Stadt Bremerhaven</i>	1.597	1.589
Personalaufwand	90.569	84.545
Jahresergebnis	1.723	1.034
Zuschüsse der Stadt Bremerhaven (soweit nicht Ertrag)	0	0
Kapitalherabsetzung und Gewinne an den Haushalt	0	0

Medizinisches Versorgungszentrum am Klinikum Bremerhaven Reinkenheide GmbH

Postbrookstraße. 103, 27574 Bremerhaven
Internet: www.klinikum-bremerhaven.de
E-Mail: MVZ@klinikum-bremerhaven.de



Gesellschafter:

Anteil	Anteil am Stammkapital in €	Anteil am Stammkapital in v. H.
Klinikum Bremerhaven-Reinkenheide gGmbH	25.000	100
Gesamt	25.000	100

Zweck des Unternehmens:

Zweck der Gesellschaft ist die Sicherstellung der ambulanten vertragsärztlichen Versorgung. Die Gesellschaft übt die Tätigkeit nach § 95 SGB V als Medizinisches Versorgungszentrum aus. Sie ist ambulanter, kein stationärer Leistungserbringer. Gegenstand der Gesellschaft sind Verhandlung von Verträgen mit Kostenträgern; flächenübergreifende integrierte Versorgung der Patienten; unbeschränkte Kooperation mit Partnern, die medizinische Leistungserbringer sind; Gewährleistung und ständige Überprüfung der Qualitätssicherung und Wirtschaftlichkeit; schnelle Informationsübermittlung zur Intensivierung interdisziplinärer Therapie; regelmäßige Durchführung von Qualitätszirkeln und Fallkonferenzen; Erarbeitung und ständige Aktualisierung von Therapiestandards; komplexe konservative und operative Versorgung von Patienten. Die Gesellschaft kann alle Geschäfte vornehmen, die mit dem vorstehenden Zweck im weitesten Sinne zusammenhängen und diesem zu dienen geeignet sind. Die Gesellschaft darf andere Unternehmen gleichen und ähnlichen Gegenstandes übernehmen, sich an ihnen beteiligen und ihre Geschäfte führen. Sie ist zur Errichtung von Zweigniederlassungen befugt.

Wesentliche Beteiligungen:

keine

Personalkennzahlen:	2017	2016
Beschäftigungsvolumen gesamt	31	28
davon weiblich	21	20
Anzahl Teilzeitbeschäftigte gesamt	7	5
davon weiblich	4	5
Anzahl Auszubildende	0	0
davon weiblich	0	0
Schwerbehindertenquote in v. H.	k. A.	k. A.

Geschäftsführung:

Geschäftsführung	Grundbezüge in €/Jahr	variable Vergütung	sonstige Zuwendungen	Altersvorsorge
Herr Thomas Kruse	Wird von dem Geschäftsführer der KBR gGmbH ohne weitere Vergütung wahrgenommen.			
Herr Sebastian Dost	14.000	nein	nein	nein

Aufsichtsrat:

Es ist kein Aufsichtsrat installiert.

Ausgewählte Daten der Bilanz und Gewinn- und Verlustrechnung im Mehrjahresvergleich:

(Beträge in T€)

	2017	2016
Anlagevermögen	361	403
Vorräte	0	0
Forderungen und sonstige Vermögensgegenstände	604	1.177
Kassenbestand und sonstige Guthaben	1.305	377
Eigenkapital	109	100
<i>darunter Nennkapital</i>	25	25
Sonderposten und Ertragszuschüsse	0	0
Rückstellungen	115	86
Verbindlichkeiten	2.046	1.771
Bilanzsumme	2.270	1.957
Ertrag	5.860	6.094
<i>darunter Ertragszuschüsse der Stadt Bremerhaven</i>	0	0
Personalaufwand	1.611	1.626
Jahresergebnis	9	14
Zuschüsse der Stadt Bremerhaven (soweit nicht Ertrag)	0	0
Kapitalherabsetzung und Gewinne an den Haushalt	0	0

Personal Aktiv GmbH

Erich-Koch-Weser-Platz 1, 27568 Bremerhaven
Internet: www.personalaktiv.com
E-Mail: info@personalaktiv.com



Gesellschafter:

Anteil	Anteil am Stammkapital in €	Anteil am Stammkapital in v. H.
Arbeitsförderungs-Zentrum im Lande Bremen GmbH	76.900	100
Gesamt	76.900	100

Zweck des Unternehmens:

Gegenstand und Ziel des Unternehmens ist die dauerhafte Wiedereingliederung Arbeitsloser in das Erwerbsleben, wobei der Anteil schwervermittelbarer Arbeitsloser mindestens $\frac{1}{4}$ betragen soll. Auf die Integration von arbeitslosen Frauen ist ein besonderes Augenmerk zu richten. Zur Erreichung dieses Ziels verfolgt die Gesellschaft die nachstehenden Aufgaben: Begründung von Arbeitsverhältnissen zum Zwecke der unmittelbaren Integration schwervermittelbarer Arbeitnehmer bei Dritten durch sozialverträgliche Arbeitnehmerüberlassung; Zielgruppenspezifische Qualifizierung in verleihfreien Zeiten; Betreuung und Stabilisierung der Arbeitnehmer, um ihre Fähigkeiten zur Integration in betriebliche Arbeitsstrukturen zu fördern; Initiativen zur Bildung von Arbeitskräftepools; Beratung von Betrieben, vorrangig kleine und mittlere Unternehmen in Fragen der gemeinnützigen Arbeitnehmerüberlassung; Kooperation mit den Sozialpartnern sowie der Arbeitsverwaltung, Beschäftigungsprojekten, Senator für Arbeit, Magistrat u. a.; Arbeitsvermittlung; Unterstützung von Arbeitnehmern in struktureller Kurzarbeit. Die Gesellschaft arbeitet nicht gewinnorientiert. Soweit Überschüsse aus dem Verleihgeschäft erzielt werden, sind diese vorrangig zur Qualifizierung ihrer Arbeitnehmer zu verwenden. Die Gesellschaft arbeitet sozialverträglich. Bestehende unbefristete Arbeitsverhältnisse sollen nicht gefährdet werden.

Wesentliche Beteiligungen:

Keine

Personalkennzahlen:

	2017	2016
Beschäftigungsvolumen gesamt	20	22
davon weiblich	12	16
Anzahl Teilzeitbeschäftigte gesamt	4	6
davon weiblich	3	6
Anzahl Auszubildende	2	1
davon weiblich	1	1
Schwerbehindertenquote in v. H.	5,0	4,5

Darüber hinaus wurden im Berichtsjahr insgesamt 348 (Vorjahr: 354) Personen zur Arbeitnehmerüberlassung beschäftigt.

Geschäftsführung:

Geschäftsführung	Grundbezüge in €/Jahr	variable Vergütung	sonstige Zuwendungen	Altersvorsorge
Herr Siegfried Breuer (bis 02.05.2018)		Eine Freigabe der Daten ist nicht möglich.		
Frau Anja Mengel	80.000	nein	Dienstwagen	Unterstützungskasse

Aufsichtsrat:

Es ist kein Aufsichtsrat installiert.

Ausgewählte Daten der Bilanz und Gewinn- und Verlustrechnung im Mehrjahresvergleich:

(Beträge in T€)

	2017	2016
Anlagevermögen	43	48
Vorräte	0	0
Forderungen und sonstige Vermögensgegenstände	1.163	1.705
Kassenbestand und sonstige Guthaben	797	444
Eigenkapital	1.018	959
<i>darunter Nennkapital</i>	77	77
Sonderposten und Ertragszuschüsse	0	0
Rückstellungen	602	804
Verbindlichkeiten	394	444
Bilanzsumme	2.014	2.207
Ertrag	9.995	10.352
<i>darunter Ertragszuschüsse der Stadt Bremerhaven</i>	0	55
Personalaufwand	9.205	9.240
Jahresergebnis	60	224
Zuschüsse der Stadt Bremerhaven (soweit nicht Ertrag)	0	0
Kapitalherabsetzung und Gewinne an den Haushalt	0	0

Projektgesellschaft market 11 GmbH & Co. KG

Postbrookstraße. 103, 27574 Bremerhaven

Internet: -

E-Mail: -

Gesellschafter:

Anteil	Anteil am Stammkapital in €	Anteil am Stammkapital in v. H.
Klinikum Bremerhaven Grundstücks GmbH & Co. KG (Kommanditistin)	20.000	100
KBR Klinikbeteiligungsgesellschaft mbH (als Komplementärin)	0	0
Gesamt	20.000	100

Zweck des Unternehmens:

Gegenstand des Unternehmens ist der Erwerb, die Bewirtschaftung und die Veräußerung von Handelsimmobilien, die sich zur gewerblichen Vermietung eignen. Der Erwerb, die Bewirtschaftung und die Veräußerung von Handelsimmobilien kann durch die Gesellschaft selbst oder durch Tochterunternehmen erfolgen, deren gesamte Gesellschaftsanteile die Gesellschaft hält.

Wesentliche Beteiligungen:

keine

Personalkennzahlen:

Die Gesellschaft beschäftigt keine eigenen Mitarbeiter.

Geschäftsführung:

Geschäftsführung	Grundbezüge in €/Jahr	variable Vergütung	sonstige Zuwendungen	Altersvorsorge
Herr Prof. Dr. med. Tido Junghans Herr Thomas Kruse				
		Wird von den Geschäftsführern der KBR gGmbH ohne gesonderte Vergütung wahrgenommen.		

Aufsichtsrat:

Es ist kein Aufsichtsrat installiert.

Ausgewählte Daten der Bilanz und Gewinn- und Verlustrechnung im Mehrjahresvergleich:

(Beträge in T€)

	2017	2016
Anlagevermögen	0	0
Vorräte	0	0
Forderungen und sonstige Vermögensgegenstände	68	114
Kassenbestand und sonstige Guthaben	907	1.008
Eigenkapital	60	141
<i>darunter Nennkapital</i>	185	185
Sonderposten und Ertragszuschüsse	0	0
Rückstellungen	602	657
Verbindlichkeiten	313	323
Bilanzsumme	975	1.121
Ertrag	0	2
<i>darunter Ertragszuschüsse der Stadt Bremerhaven</i>	0	0
Personalaufwand	0	0
Jahresergebnis	-81	-44
Zuschüsse der Stadt Bremerhaven (soweit nicht Ertrag)	0	0
Kapitalherabsetzung und Gewinne an den Haushalt	0	0

Stadthalle Bremerhaven Veranstaltungs- und Messegesellschaft mbH

Wilhelm-Kaisen-Platz 1, 27576 Bremerhaven
Internet: www.stadthalle-bremerhaven.de
E-Mail: info@stadthalle-bhv.de



Gesellschafter:

Anteil	Anteil am Stammkapital in €	Anteil am Stammkapital in v. H.
Stadt Bremerhaven	1.534.000	100
Gesamt	1.534.000	100

Zweck des Unternehmens:

Gegenstand des Unternehmens ist der Betrieb der Stadthalle sowie die Unterhaltung der eigenen Immobilien, die Durchführung von Messen, Kongressen, Ausstellungen und Veranstaltungen gesellschaftlicher, kultureller und sportlicher Art. Die Gesellschaft darf alle Maßnahmen treffen und Rechtsgeschäfte abschließen, die geeignet sind, den Gesellschaftszweck zu fördern. Die Gesellschaft ist berechtigt, andere Unternehmen mit gleichem oder ähnlichem Gegenstand zu erwerben oder sich an solchen zu beteiligen.

Wesentliche Beteiligungen:

Keine

Personalkennzahlen:

	2017	2016
Beschäftigungsvolumen gesamt	35	36
davon weiblich	17	17
Anzahl Teilzeitbeschäftigte gesamt	6	7
davon weiblich	6	6
Anzahl Auszubildende	7	5
davon weiblich	k. A.	k.A.
Schwerbehindertenquote in v. H.	2,86	2,78

Geschäftsführung:

Geschäftsführung	Grundbezüge in €/Jahr	variable Vergütung	sonstige Zuwendungen	Altersvorsorge durch Gesellschaft
Herr Raymond Kiesbye	120.000	nein	Dienstwagen	

Aufsichtsrat:

Aufsichtsratsmitglied	Funktion	Mandatsherkunft	ggf. Mandatszeitraum
Herr Melf Grantz	Vorsitzender	Magistrat	
Herr Per Jascha Tiedemann	stellv. Vorsitzender	Arbeitnehmervertreter	
Herr Torsten Neuhoff		Magistrat	
Herr Horst Cordes		Stadtverordneter	
Frau Brigitte Lückert		Stadtverordnete	
Herr Karlheinz Michen		Stadtverordneter	
Herr Heinz-Herbert Grabowski		Stadtverordneter	
Herr Thorsten Raschen		Stadtverordneter	
Herr Malte Gotheer		Stadtverordneter	
Frau Regina Schmidt		Arbeitnehmervertreter	
Frau Cindy Scharnhorst		Arbeitnehmervertreter	
Herr Nils Bode		Arbeitnehmervertreter	

Der Aufsichtsrat hat für seine Tätigkeit im Jahre 2017 von der Gesellschaft Bezüge in Höhe von EUR 14.400,00 erhalten.

Ausgewählte Daten der Bilanz und Gewinn- und Verlustrechnung im Mehrjahresvergleich:

(Beträge in T€)

	2017	2016
Anlagevermögen	27.304	28.907
Vorräte	43	52
Forderungen und sonstige Vermögensgegenstände	326	340
Kassenbestand und sonstige Guthaben	820	903
Eigenkapital	2.431	2.990
<i>darunter Nennkapital</i>	1.534	1.534
Sonderposten und Ertragszuschüsse	2.751	3.147
Rückstellungen	311	631
Verbindlichkeiten	23.111	23.394
Bilanzsumme	28.686	30.245
Ertrag	2.249	2.753
<i>darunter Ertragszuschüsse der Stadt Bremerhaven</i>	0	3
Personalaufwand	1.867	1.825
Jahresergebnis	-5.589	-5.257
Zuschüsse der Stadt Bremerhaven (soweit nicht Ertrag)	5.030	5.030
Kapitalherabsetzung und Gewinne an den Haushalt	0	0

Städtische Grundstücksgesellschaft Bremerhaven mbH

Barkhausenstraße 22, 27568 Bremerhaven
Internet: www.staewog.de
E-Mail: info@staewog.de



Gesellschafter:

Anteil	Anteil am Stammkapital in €	Anteil am Stammkapital in v. H.
Städtische Wohnungsgesellschaft Bremerhaven mbH	25.565	100
Gesamt	25.565	100

Zweck des Unternehmens:

Die Gesellschaft kann alle im Bereich der Grundstückswirtschaft, des Städtebaus und der städtischen Infrastruktur anfallenden Aufgaben übernehmen, Grundstücke erwerben, erschließen, bebauen, belasten, bewirtschaften, verwalten und veräußern sowie Erbbaurechte ausgeben und Bau- und Erschließungsmaßnahmen betreuen. Sie kann Gemeinschaftsanlagen und Folgeeinrichtungen, Läden und Gewerbebauten, soziale, wirtschaftliche und kulturelle Einrichtungen und Dienstleistungen bereitstellen. Die Gesellschaft ist berechtigt, andere Unternehmen zu erwerben oder sich an solchen zu beteiligen. Die Gesellschaft darf auch sonstige Geschäfte betreiben, sofern diese dem Gesellschaftszweck (mittelbar oder unmittelbar) dienlich sind.

Wesentliche Beteiligungen:

Gesellschaft	Stamm- kapital in €	Anteil am Stamm- kapital in v. H.
Zoo am Meer Bremerhaven GmbH	25.000	50
Städtische Parkgesellschaft Bremerhaven mbH	25.000	100

Personalkennzahlen:

Die Gesellschaft beschäftigt keine eigenen Mitarbeiter.

Geschäftsführung:

Geschäftsführung	Grundbezüge in €/Jahr	variable Vergütung	sonstige Zuwendungen	Altersvorsorge
Herr Sieghard Lückehe	Wird von dem Geschäftsführer der STÄWOG ohne gesonderte Vergütung wahrgenommen.			

Aufsichtsrat:

Aufsichtsratsmitglied	Funktion	Mandatsherkunft	ggf. Mandatszeitraum
Frau Christa Utech	Vorsitzende	Magistrat	
Herr Melf Grantz	stellv. Vorsitzender	Arbeitnehmervereiter	
Herr Heino Czerwinski		Arbeitnehmervereiter	
Herr Sönke Allers		Stadtverordneter	
Frau Inke Ahrens		Arbeitnehmervereiter	
Frau Marika Büsing		Stadtverordneter	
Frau Marina Kargoscha		Stadtverordneter	
Frau Martina Kirschstein-Klingner		Stadtverordneter	
Herr Detlef Müller		Stadtverordneter	
Herr Torsten Neuhoff		Magistrat	
Herr Uwe Parpart		Magistrat	
Frau Bianca Pentinghaus		Arbeitnehmervereiter	
Herr Roger Poggenburg		Arbeitnehmervereiter	
Frau Sandra Smith		Arbeitnehmervereiter	
Herr Bernd Wessling		Arbeitnehmervereiter	
Herr Sebastian Windhorst		Arbeitnehmervereiter	

Die Mitglieder des Aufsichtsrates haben für Ihre Tätigkeit im Jahre 2017 von der Gesellschaft keine Bezüge erhalten.

Ausgewählte Daten der Bilanz und Gewinn- und Verlustrechnung im Mehrjahresvergleich:

(Beträge in T€)

	2017	2016
Anlagevermögen	88.716	81.594
Vorräte	902	676
Forderungen und sonstige Vermögensgegenstände	9.576	9.610
Kassenbestand und sonstige Guthaben	3.619	2.836
Eigenkapital	128	128
<i>darunter Nennkapital</i>	26	26
Sonderposten und Ertragszuschüsse	41.913	43.331
Rückstellungen	6.403	6.027
Verbindlichkeiten	54.369	45.230
Bilanzsumme	102.813	94.715
Ertrag	7.262	6.550
<i>darunter Ertragszuschüsse der Stadt Bremerhaven</i>	0	0
Personalaufwand	0	0
Jahresergebnis vor Ergebnisabführung	244	180
Zuschüsse der Stadt Bremerhaven (soweit nicht Ertrag)	0	0
Kapitalherabsetzung und Gewinne an den Haushalt	0	0

Zwischen der Gesellschaft und der STÄWOG besteht ein Organschaftsverhältnis; das erzielte Jahresergebnis wird periodengleich in die Muttergesellschaft abgeführt bzw. von dieser ausgeglichen.

Städtische Parkgesellschaft Bremerhaven mbH

Barkhausenstraße 22, 27568 Bremerhaven
Internet: www.staewog.de
E-Mail: info@staepark.de



Gesellschafter:

Anteil	Anteil am Stammkapital in €	Anteil am Stammkapital in v. H.
Städtische Grundstücksgesellschaft Bremerhaven mbH	25.000	100
Gesamt	25.000	100

Zweck des Unternehmens:

Gegenstand der Unternehmung ist der Betrieb, die Bewirtschaftung und Verwaltung von Parkhäusern und anderen Parkflächen in Bremerhaven. Die Gesellschaft ist berechtigt, andere Unternehmen zu erwerben oder sich an solchen zu beteiligen.

Wesentliche Beteiligungen:

keine

Personalkennzahlen:

Bei der Gesellschaft sind außer dem Geschäftsführer und einer Prokuristin, beschäftigt bei der Stäwog, keine weiteren Mitarbeiter tätig.

Geschäftsführung:

Geschäftsführung	Grundbezüge in €/Jahr	variable Vergütung	sonstige Zuwendungen	Altersvorsorge
Herr Sieghard Lückehe	Wird von dem Geschäftsführer der STÄWOG ohne gesonderte Vergütung wahrgenommen.			

Aufsichtsrat:

Aufsichtsratsmitglied	Funktion	Mandatsherkunft	ggf. Mandatszeitraum
Frau Christa Utech	Vorsitzende	Magistrat	
Herr Melf Grantz	stellv. Vorsitzender	Arbeitnehmervertreter	
Herr Heino Czerwinski		Arbeitnehmervertreter	
Herr Sönke Allers		Stadtverordneter	
Frau Inke Ahrens		Arbeitnehmervertreter	
Frau Marika Büsing		Stadtverordnete	
Frau Marina Kargoscha		Stadtverordnete	
Frau Martina Kirschstein-Klingner		Stadtverordnete	
Herr Detlef Müller		Stadtverordneter	
Herr Torsten Neuhoff		Magistrat	
Herr Uwe Parpart		Magistrat	
Frau Bianca Pentinghaus		Arbeitnehmervertreter	
Herr Roger Poggenburg		Arbeitnehmervertreter	
Frau Sandra Smith		Arbeitnehmervertreter	
Herr Bernd Wessling		Arbeitnehmervertreter	
Herr Sebastian Windhorst		Arbeitnehmervertreter	

Der Aufsichtsrat hat für seine Tätigkeit im Jahre 2017 von der Gesellschaft keine Bezüge erhalten.

Ausgewählte Daten der Bilanz und Gewinn- und Verlustrechnung im Mehrjahresvergleich:

(Beträge in T€)

	2017	2016
Anlagevermögen	249	312
Vorräte	0	0
Forderungen und sonstige Vermögensgegenstände	930	1.377
Kassenbestand und sonstige Guthaben	2.261	1.718
Eigenkapital	2.821	2.821
<i>darunter Nennkapital</i>	25	25
Sonderposten und Ertragszuschüsse	0	0
Rückstellungen	10	9
Verbindlichkeiten	159	173
Bilanzsumme	3.440	3.407
Ertrag	5.025	5.041
<i>darunter Ertragszuschüsse der Stadt Bremerhaven</i>	1.350	1.500
Personalaufwand	0	0
Jahresergebnis	280	147
Zuschüsse der Stadt Bremerhaven (soweit nicht Ertrag)	0	0
Kapitalherabsetzung und Gewinne an den Haushalt	0	0

Städtische Wohnungsgesellschaft Bremerhaven mbH

Barkhausenstraße 22, 27568 Bremerhaven

Internet: www.staewog.de

E-Mail: info@staewog.de



Gesellschafter:

Anteil	Anteil am Stammkapital in €	Anteil am Stammkapital in v. H.
Stadt Bremerhaven	1.040.479	100
Gesamt	1.040.479	100

Zweck des Unternehmens:

Zweck der Gesellschaft ist vorrangig eine sichere und sozial verantwortbare Wohnungsversorgung der breiten Schichten der Bevölkerung. Die Gesellschaft errichtet, betreut, bewirtschaftet und verwaltet Bauten in allen Rechts- und Nutzungsformen, darunter Eigenheime und Eigentumswohnungen. Sie kann außerdem alle im Bereich der Wohnungswirtschaft, des Städtebaus und der Infrastruktur anfallenden Aufgaben übernehmen, Grundstücke erwerben, belasten und veräußern sowie Erbbaurechte ausgeben. Sie kann Gemeinschaftsanlagen und Folgeeinrichtungen, Läden und Gewerbebauten, soziale, wirtschaftliche und kulturelle Einrichtungen und Dienstleistungen bereitstellen. Die Gesellschaft ist berechtigt, andere Unternehmen zu erwerben oder sich an solchen zu beteiligen. Die Gesellschaft darf auch sonstige Geschäfte betreiben, sofern diese dem Gesellschaftszweck (mittelbar oder unmittelbar) dienlich sind. Die Preisbildung für die Überlassung von Mietwohnungen und die Veräußerung von Wohnungsbauten soll angemessen sein, d. h. eine Kostendeckung einschließlich angemessener Verzinsung des Eigenkapitals sowie die Bildung ausreichender Rücklagen unter Berücksichtigung einer Gesamtrentabilität des Unternehmens ermöglichen.

Wesentliche Beteiligungen:

Gesellschaft	Stammkapital in €	Anteil am Stammkapital in v. H.
STÄGRUND mbH	25.565	100
STÄWOG Service GmbH	25.000	100
STÄPARK mbH (mittelbar über die STÄGRUND)	25.000	100
Zoo am Meer Bremerhaven GmbH (mittelbar über die STÄGRUND)	25.000	50
Bütteler Straße GbR	230.500	70

Personalkennzahlen:

	2017	2016
Beschäftigungsvolumen gesamt	69	69
davon weiblich	35	33
Anzahl Teilzeitbeschäftigte gesamt	6	7
davon weiblich	6	6
Anzahl Auszubildende	6	6
davon weiblich	4	k. A.
Schwerbehindertenquote in v. H.	5,80	7,25

Geschäftsführung:

Geschäftsführung	Grundbezüge in €/Jahr	variable Vergütung	sonstige Zuwendungen	Altersvorsorge
Herr Sieghard Lückehe	135.000	nein	nein	nein

Aufsichtsrat:

Aufsichtsratsmitglied	Funktion	Mandatsherkunft	ggf. Mandatszeitraum
Frau Christa Utech	Vorsitzende	Arbeitnehmersvertreter	
Herr Melf Grantz	stellv. Vorsitzender	Magistrat	
Herr Heino Czerwinski		Arbeitnehmersvertreter	
Herr Sönke Allers		Stadtverordneter	
Frau Inke Ahrens		Arbeitnehmersvertreter	
Frau Marika Büsing		Stadtverordnete	
Frau Marina Kargoscha		Stadtverordnete	
Frau Martina Kirschstein-Klingner		Stadtverordnete	
Herr Detlef Müller		Stadtverordneter	
Herr Torsten Neuhoff		Magistrat	
Herr Uwe Parpart		Magistrat	
Frau Bianca Pentinghaus		Arbeitnehmersvertreter	
Herr Roger Poggenburg		Arbeitnehmersvertreter	
Frau Sandra Smith		Arbeitnehmersvertreter	
Herr Bernd Wessling		Arbeitnehmersvertreter	
Herr Sebastian Windhorst		Arbeitnehmersvertreter	

Die Gesamtvergütung des Aufsichtsrates betrug im Berichtsjahr EUR 30.000,00.

Ausgewählte Daten der Bilanz und Gewinn- und Verlustrechnung im Mehrjahresvergleich:

(Beträge in T€)

	2017	2016
Anlagevermögen	177.236	174.350
Vorräte	8.654	8.634
Forderungen und sonstige Vermögensgegenstände	2.348	2.197
Kassenbestand und sonstige Guthaben	1.786	819
Eigenkapital	28.282	27.774
<i>darunter Nennkapital</i>	1.040	1.040
Sonderposten und Ertragszuschüsse	2.796	2.796
Rückstellungen	8.794	8.286
Verbindlichkeiten	150.437	147.411
Bilanzsumme	190.263	186.267
Ertrag	33.910	34.936
<i>darunter Ertragszuschüsse der Stadt Bremerhaven</i>	0	76
Personalaufwand	5.793	4.293
Jahresergebnis	508	1.101
Zuschüsse der Stadt Bremerhaven (soweit nicht Ertrag)	0	0
Kapitalherabsetzung und Gewinne an den Haushalt	0	0

STÄWOG Service GmbH

Barkhausenstraße 22, 27568 Bremerhaven
Internet: www.staewog.de
E-Mail: info@staewog.de



Gesellschafter:

Anteil	Anteil am Stammkapital in €	Anteil am Stammkapital in v. H.
Städtische Wohnungsgesellschaft mbH	25.000	100
Gesamt	25.000	100

Zweck des Unternehmens:

Die Gesellschaft hat den Zweck, im Rahmen eigener und fremder Gebäudewirtschaft alle Maßnahmen zu planen, zu koordinieren und mit eigenen oder fremden Kräften durchzuführen, die mit der Ver- und Entsorgung der Gebäude, insbesondere mit der Energieversorgung, zu tun haben. Im Rahmen dessen kann sie Blockheizkraftwerke errichten und/oder betreiben sowie die daraus gewonnene Energie verwerten. Die Gesellschaft kann Dienstleistungen aller Art im Rahmen der Gebäudewirtschaft erbringen. Die Gesellschaft darf sich an anderen Unternehmen oder sonstigen Einrichtungen beteiligen oder mit diesen kooperieren sowie alle sonstigen Geschäfte betreiben, sofern diese dem Gesellschaftszweck unmittelbar oder mittelbar dienlich sind.

Wesentliche Beteiligungen:

keine

Personalkennzahlen:

Bei der Gesellschaft sind außer dem Geschäftsführer und einem Prokuristen, beschäftigt bei der Stäwog, keine weiteren Mitarbeiter tätig.

Geschäftsführung:

Geschäftsführung	Grundbezüge in €/Jahr	variable Vergütung	sonstige Zuwendungen	Altersvorsorge
Herr Sieghard Lückehe				Wird von dem Geschäftsführer der STÄWOG ohne gesonderte Vergütung wahrgenommen.

Aufsichtsrat:

Aufsichtsratsmitglied	Funktion	Mandatsherkunft	ggf. Mandatszeitraum
Frau Christa Utech	Vorsitzende	Arbeitnehmervertreter	
Herr Melf Grantz	stellv. Vorsitzender	Magistrat	
Herr Heino Czerwinski		Arbeitnehmervertreter	
Herr Sönke Allers		Stadtverordneter	
Frau Inke Ahrens		Arbeitnehmervertreter	
Frau Marika Büsing		Stadtverordnete	
Frau Marina Kargoscha		Stadtverordnete	
Frau Martina Kirschstein-Klingner		Stadtverordnete	
Herr Detlef Müller		Stadtverordneter	
Herr Torsten Neuhoff		Magistrat	
Herr Uwe Parpart		Magistrat	
Frau Bianca Pentinghaus		Arbeitnehmervertreter	
Herr Roger Poggenburg		Arbeitnehmervertreter	
Frau Sandra Smith		Arbeitnehmervertreter	
Herr Bernd Wessling		Arbeitnehmervertreter	
Herr Sebastian Windhorst		Arbeitnehmervertreter	

Der Aufsichtsrat hat für seine Tätigkeit im Jahre 2017 von der Gesellschaft keine Bezüge erhalten.

Ausgewählte Daten der Bilanz und Gewinn- und Verlustrechnung im Mehrjahresvergleich:

(Beträge in T€)

	2017	2016
Anlagevermögen	515	562
Vorräte	372	327
Forderungen und sonstige Vermögensgegenstände	33	38
Kassenbestand und sonstige Guthaben	112	197
Eigenkapital	25	25
<i>darunter Nennkapital</i>	25	25
Sonderposten und Ertragszuschüsse	0	0
Rückstellungen	4	4
Verbindlichkeiten	1.003	1.095
Bilanzsumme	1.032	1.125
Ertrag	1.842	1.760
<i>darunter Ertragszuschüsse der Stadt Bremerhaven</i>	0	0
Personalaufwand	0	0
Jahresergebnis vor Ergebnisabführung	33	93
Zuschüsse der Stadt Bremerhaven (soweit nicht Ertrag)	0	0
Kapitalherabsetzung und Gewinne an den Haushalt	0	0

Zwischen der Gesellschaft und der STÄWOG besteht ein Organschaftsverhältnis; das erzielte Jahresergebnis wird periodengleich in die Muttergesellschaft abgeführt bzw. von dieser ausgeglichen.

Theater im Fischereihafen GmbH

Am Schaufenster 6, 27572 Bremerhaven
Internet: www.tif-bremerhaven.de
E-Mail: tif@nord-com.net



Gesellschafter:

Anteil	Anteil am Stammkapital in €	Anteil am Stammkapital in v. H.
Stadt Bremerhaven	19.174	75
Fischereihafen-Betriebsgesellschaft mbH	6.391	25
Gesamt	25.565	100

Zweck des Unternehmens:

Gegenstand und Zweck des Unternehmens ist die Förderung von Kunst und Kultur. Der Gesellschaftszweck wird verwirklicht insbesondere durch den Betrieb eines Theaters, durch den Betrieb eines Kinder- und Jugendtheaters, durch die Durchführung sonstiger kultureller, kulturpädagogischer und musikalischer Veranstaltungen jeder Art im Fischereihafen von Bremerhaven einschließlich der damit im Zusammenhang stehenden Geschäfte.

Der Erwerb und die Beteiligung an anderen Unternehmen sowie die Errichtung von Zweigniederlassungen oder Tochtergesellschaften sind nur zulässig, wenn dadurch Gegenstand und Zweck des Unternehmens erfüllt werden.

Wesentliche Beteiligungen:

keine

Personalkennzahlen:

	2017	2016
Beschäftigungsvolumen gesamt	7	7
davon weiblich	2	2
Anzahl Teilzeitbeschäftigte gesamt	3	3
davon weiblich	1	1
Anzahl Auszubildende	0	0
davon weiblich	0	0
Schwerbehindertenquote in v. H.	0	0

Geschäftsführung:

Geschäftsführung	Grundbezüge in €/Jahr	variable Vergütung	sonstige Zuwendungen	Altersvorsorge
Herr Jürgen Ahlf	4.800	nein	keine	keine
Herr Jörg Göddert	62.903	Tarifanpassung	keine	keine

Aufsichtsrat:

Aufsichtsratsmitglied	Funktion	Mandatsherkunft	ggf. Mandatszeitraum
Herr Michael Frost	Vorsitzender	Magistrat	
Frau Petra Neykov	stellv. Vorsitzende	FBG mbH	
Herr Fatih Kurutlu		Stadtverordneter	
Frau Lisa Wittig		Stadtverordnete	bis 31.08.2017
Frau Irene von Twistern		Stadtverordnete	
Frau Doris Hoch		Stadtverordnete	
Harry Viebrok		Stadtverordneter	ab 31.08.2017

Die Mitglieder des Aufsichtsrates haben im Geschäftsjahr 2017 keine Bezüge erhalten.

Ausgewählte Daten der Bilanz und Gewinn- und Verlustrechnung im Mehrjahresvergleich:

(Beträge in T€)

	2017	2016
Anlagevermögen	27	1
Vorräte	0	0
Forderungen und sonstige Vermögensgegenstände	12	11
Kassenbestand und sonstige Guthaben	152	179
Eigenkapital	83	73
<i>darunter Nennkapital</i>	26	26
Sonderposten und Ertragszuschüsse	0	0
Rückstellungen	13	11
Verbindlichkeiten	53	58
Bilanzsumme	196	192
Ertrag	480	417
<i>darunter Ertragszuschüsse der Stadt Bremerhaven</i>	0	0
Personalaufwand	245	237
Jahresergebnis	-182	-185
Zuschüsse der Stadt Bremerhaven (soweit nicht Ertrag)	191	191
Kapitalherabsetzung und Gewinne an den Haushalt	0	0

Verkehrsgesellschaft Bremerhaven Aktiengesellschaft

Zur Hexenbrücke 11, 27570 Bremerhaven
Internet: www.bremerhavenbus.de
E-Mail: info@bremerhavenbus.de



Gesellschafter:

Anteil	Anteil am Grundkapital in €	Anteil am Grundkapital in v. H.
Bremerhavener Versorgungs- und Verkehrsgesellschaft mbH	1.457.944	95,02
Stadt Bremerhaven	76.443	4,98
Gesamt	1.534.387	100,00

Zweck des Unternehmens:

Gegenstand des Unternehmens ist die Durchführung des öffentlichen Personennahverkehrs und sonstiger mit diesem Geschäftszweck in Verbindung stehender Geschäfte, sowie die Personenbeförderung zu Lande und zu Wasser. Daneben kann das Unternehmen andere ihm von der Hauptversammlung zugewiesene Aufgaben wahrnehmen. Die Gesellschaft ist zu allen Maßnahmen und Geschäften berechtigt, durch die der Geschäftszweck gefördert werden kann. Sie kann sich zur Erfüllung ihrer Aufgaben an anderen Unternehmen beteiligen, fremde Unternehmen erwerben sowie Hilfs- und Nebenbetriebe errichten.

Wesentliche Beteiligungen:

Gesellschaft	Stammkapital in €	Anteil am Stammkapital in v. H.
Verkehrsverbund Bremen/Niedersachsen GmbH	122.250	8,18
Einkaufs- und Wirtschaftsgesellschaft für (BEKA) Verkehrsunternehmen mbH	378.270	0,70

Personalkennzahlen:

	2017	2016
Beschäftigungsvolumen gesamt	265	170
davon weiblich	62	22
Anzahl Teilzeitbeschäftigte gesamt	12	2
davon weiblich	10	2
Anzahl Auszubildende	13	15
davon weiblich	k. A.	k. A.
Schwerbehindertenquote in v. H.	10,57	14,12

Geschäftsführung:

Geschäftsführung	Grundbezüge in €/Jahr	variable Vergütung	sonstige Zuwendungen	Altersvorsorge
Herr Robert Haase			Wird von dem Geschäftsführer der BVV ohne gesonderte Vergütung wahrgenommen.	

Aufsichtsrat (gesetzlich vorgeschrieben aufgrund von § 30 AktG):

Aufsichtsratsmitglied	Funktion	Mandatsherkunft	ggf. Mandatszeitraum
Herr Horst Cordes	Vorsitzender stellv.	Stadtverordneter	
Herr Frank Sperling	Vorsitzender	Arbeitnehmersvertreter	
Herr Michael Brünjes		Arbeitnehmersvertreter	
Herr Torsten Gerdes		Arbeitnehmersvertreter	
Herr Dennis Van der Kamp		Stadtverordneter	bis 10.11.2017
Herr Michael Klönner		Arbeitnehmersvertreter	
Herr Uwe Parpart		Magistrat	
Herr Thorsten Raschen		Stadtverordneter	
Frau Herta Schneider		Stadtverordnete	
Herr Peter Skusa		Stadtverordneter	
Herr Matthias Wefer		Arbeitnehmersvertreter	
Herr Michael Weiss		Arbeitnehmersvertreter	

Die Gesamtbezüge des Aufsichtsrates betragen im Berichtsjahr EUR 7.349,90.

Ausgewählte Daten der Bilanz und Gewinn- und Verlustrechnung im Mehrjahresvergleich:

(Beträge in T€)

	2017	2016
Anlagevermögen	19.422	19.391
Vorräte	496	482
Forderungen und sonstige Vermögensgegenstände	1.445	3.045
Kassenbestand und sonstige Guthaben	2.184	560
Eigenkapital	1.755	1.755
<i>darunter Nennkapital</i>	1.534	1.534
Sonderposten und Ertragszuschüsse	0	0
Rückstellungen	9.606	10.148
Verbindlichkeiten	11.538	10.826
Bilanzsumme	23.589	23.524
Ertrag	23.094	24.207
<i>darunter Ertragszuschüsse der Stadt Bremerhaven</i>	0	0
Personalaufwand	13.434	9.215
Jahresergebnis vor Ergebnisübernahme	-86	379
Zuschüsse der Stadt Bremerhaven (soweit nicht Ertrag)	0	0
Kapitalherabsetzung und Gewinne an den Haushalt	0	0

Zwischen der Gesellschaft und der BVV besteht ein Organschaftsverhältnis; das erzielte Jahresergebnis wird periodengleich an die Muttergesellschaft abgeführt bzw. von dieser ausgeglichen.

Weserfähre GmbH

Zur Hexenbrücke 11, 27570 Bremerhaven
Internet: www.weserfaehre.de
E-Mail: info@weserfaehre.de



Gesellschafter:

Anteil	Anteil am Stammkapital in €	Anteil am Stammkapital in v. H.
Bremerhavener Versorgungs- und Verkehrsgesellschaft mbH	765.800	74,9
Stadt Nordenham	256.600	25,1
Gesamt	1.022.400	100,0

Zweck des Unternehmens:

Gegenstand des Unternehmens ist der Betrieb von Fähren zwischen Nordenham und Bremerhaven und die Vornahme aller Geschäfte, welche mit diesem Betrieb zusammenhängen. Im Bedarfsfalle können auch sonstige Fahrten von der Gesellschaft ausgeführt werden.

Wesentliche Beteiligungen:

keine

Personalkennzahlen:

	2017	2016
Beschäftigungsvolumen gesamt	54	56
davon weiblich	8	9
Anzahl Teilzeitbeschäftigte gesamt	13	14
davon weiblich	2	4
Anzahl Auszubildende	1	0
davon weiblich	k. A.	0
Schwerbehindertenquote in v. H.	5,56	3,57

Geschäftsführung:

Geschäftsführung	Grundbezüge in €/Jahr	variable Vergütung	sonstige Zuwendungen	Altersvorsorge
Herr Robert Haase	9.203	nein	nein	nein
Herr Hajo Schuchmann*	k. A.	k. A.	k. A.	k. A.

* Die Freigabe der Daten ist noch nicht erteilt.

Aufsichtsrat:

Aufsichtsratsmitglied	Funktion	Mandatsherkunft	ggf. Mandatszeitraum
Herr Melf Grantz	Vorsitzender	Magistrat	
Herr Ernst Tannen	stellv. Vorsitzender	Kreistag LK Weserm.	
Herr Artur Beneken		Stadtverordneter a. D.	
Herr Paul Bödeker		Magistrat	
Herr Torsten Neuhoff		Magistrat	
Herr Carsten Seyfahrt		Stadt Nordenham	
Herr Manfred Wolf		Stadt Nordenham	

Die Gesamtbezüge des Aufsichtsrates betragen im Berichtsjahr EUR 449,90.

Ausgewählte Daten der Bilanz und Gewinn- und Verlustrechnung im Mehrjahresvergleich:

(Beträge in T€)

	2017	2016
Anlagevermögen	2.628	2.691
Vorräte	224	220
Forderungen und sonstige Vermögensgegenstände	1.148	1.684
Kassenbestand und sonstige Guthaben	385	560
Eigenkapital	616	-149
<i>darunter Nennkapital</i>	1.022	1.022
Sonderposten und Ertragszuschüsse	0	0
Rückstellungen	343	125
Verbindlichkeiten	3.425	5.365
Bilanzsumme	4.385	5.490
Ertrag	2.707	4.024
<i>darunter Ertragszuschüsse der Stadt Bremerhaven</i>	0	0
Personalaufwand	1.315	1.082
Jahresergebnis	-611	-1.394
Zuschüsse der Stadt Bremerhaven (soweit nicht Ertrag)	0	0
Kapitalherabsetzung und Gewinne an den Haushalt	0	0

Weserfähre Beteiligungsgesellschaft mbH

Zur Hexenbrücke 11, 27570 Bremerhaven

Internet: -

E-Mail: -

Gesellschafter:

Anteil	Stammkapital in €	Anteil in v. H.
Bremerhavener Versorgungs- und Verkehrsgesellschaft mbH	800.000	100
Gesamt	800.000	100

Zweck des Unternehmens:

Gegenstand des Unternehmens ist der Erwerb von Fährschiffen und die anschließende Vercharterung an Dritte. Die Gesellschaft darf alle Maßnahmen treffen, die mit dem in § 2 Absatz 1 bezeichneten Gegenstand verwandt sind. Die Gesellschaft ist berechtigt, sich an anderen Unternehmen mit gleichem oder ähnlichem Gegenstand zu beteiligen, insbesondere auch als deren persönlich haftende Gesellschafterin sowie Zweigniederlassungen zu errichten.

Wesentliche Beteiligungen:

keine

Personalkennzahlen:

Die Gesellschaft beschäftigte 2017 keine eigenen Mitarbeiter.

Geschäftsführung:

Geschäftsführung	Grundbezüge in €/Jahr	variable Vergütung	sonstige Zuwendungen	Altersvorsorge
Herr Robert Haase		Wird von dem Geschäftsführer der BVV ohne gesonderte Vergütung wahrgenommen.		

Aufsichtsrat:

Es ist kein Aufsichtsrat installiert.

Ausgewählte Daten der Bilanz und Gewinn- und Verlustrechnung im Mehrjahresvergleich:

(Beträge in T€)

	2017	2016
Anlagevermögen	4.877	5.178
Vorräte	60	60
Forderungen und sonstige Vermögensgegenstände	141	163
Kassenbestand und sonstige Guthaben	177	210
Eigenkapital	800	800
<i>darunter Nennkapital</i>	800	800
Sonderposten und Ertragszuschüsse	0	0
Rückstellungen	2	2
Verbindlichkeiten	4.454	4.810
Bilanzsumme	5.256	5.621
Ertrag	546	567
<i>darunter Ertragszuschüsse der Stadt Bremerhaven</i>	0	0
Personalaufwand	0	0
Jahresergebnis vor Ergebnisübernahme	-23	-29
Zuschüsse der Stadt Bremerhaven (soweit nicht Ertrag)	0	0
Kapitalherabsetzung und Gewinne an den Haushalt	0	0

Zwischen der Gesellschaft und der BVV besteht ein Organschaftsverhältnis; das erzielte Jahresergebnis wird periodengleich an die Muttergesellschaft abgeführt bzw. von dieser ausgeglichen.

Zoo am Meer GmbH

H.-H.-Meier-Straße 7, 27568 Bremerhaven
Internet: www.zoo-am-meer-bremerhaven.de
E-Mail: info@zoo-am-meer-bremerhaven.de



Gesellschafter:

Anteil	Anteil am Stammkapital in €	Anteil am Stammkapital in v. H.
Städtische Grundstücksgesellschaft Bremerhaven mbH	12.500	50
Stadt Bremerhaven	12.500	50
Gesamt	25.000	100

Zweck des Unternehmens:

Gegenstand der Unternehmung ist der Betrieb des Zoos am Meer in Bremerhaven. Der Zoo liegt im öffentlich-rechtlichen Interesse und ist für die Allgemeinheit bestimmt. Die Gesellschaft verfolgt gemeinnützige Zwecke, indem sie die Bildung und die Erziehung sowie den Naturschutz im Bereich der Tierzucht und der Tierpflege selbstlos fördert. Die Gesellschaft ist berechtigt, andere Unternehmen zu erwerben oder sich an solchen zu beteiligen, soweit dies dem Gesellschaftszweck dient.

Wesentliche Beteiligungen:

keine

Personalkennzahlen:

	2017	2016
Beschäftigungsvolumen gesamt	36	31
davon weiblich	25	23
Anzahl Teilzeitbeschäftigte gesamt	15,3	8,5
davon weiblich	12,6	8
Anzahl Auszubildende	5	5
davon weiblich	k. A.	k. A.
Schwerbehindertenquote in v. H.	0,00	3,23

Geschäftsführung:

Geschäftsführung	Grundbezüge in €/Jahr	variable Vergütung	sonstige Zuwendungen	Altersvorsorge
Frau Dr. Heike Kück	92.500	nein	VBL Vermögensschaden- Haftpflichtvers.	keine

Aufsichtsrat:

Aufsichtsratsmitglied	Funktion	Mandatsherkunft	ggf. Mandatszeitraum
Herr Michael Frost	Vorsitzender	Magistrat	
Herr Sieghard Lückehe	stellv. Vorsitzender	STÄGRUND	
Herr Stefan Rohleder		Stadtverordneter	
Herr Jan Timke		Stadtverordneter	
Frau Irene von Twistern		Stadtverordnete	
Frau Marina Kargoscha		Stadtverordnete	
Herr Fatih Kurutlu		Stadtverordneter	
Frau Lisa Wittig		Stadtverordnete	

Die Mitglieder des Aufsichtsrates der Gesellschaft haben für Ihre Tätigkeit im Jahr 2017 keine Bezüge erhalten.

Ausgewählte Daten der Bilanz und Gewinn- und Verlustrechnung im Mehrjahresvergleich:

(Beträge in T€)

	2017	2016
Anlagevermögen	91	100
Vorräte	57	51
Forderungen und sonstige Vermögensgegenstände	25	32
Kassenbestand und sonstige Guthaben	1.275	1.615
Eigenkapital	1.179	1.436
<i>darunter Nennkapital</i>	25	25
Sonderposten und Ertragszuschüsse	0	0
Rückstellungen	41	38
Verbindlichkeiten	201	310
Bilanzsumme	1.448	1.798
Ertrag	2.057	2.522
<i>darunter Ertragszuschüsse der Stadt Bremerhaven</i>	0	0
Personalaufwand	1.189	1.191
Jahresergebnis	-717	-312
Zuschüsse der Stadt Bremerhaven (soweit nicht Ertrag)	460	844
Kapitalherabsetzung und Gewinne an den Haushalt	0	0

D Anhang

Übersicht über weitere direkte Beteiligungen der Stadt Bremerhaven	83
--	----

Übersicht über weitere Beteiligungen der Stadt Bremerhaven

Gesellschaften

Name der Gesellschaft	Sitz	dir. Anteile in T€	indir. Anteil in T€	beteiligt über
Aareal Bank AG	Wiesbaden	148,9		
Ambulante Dienste Perspektive gGmbH Bremen	Bremerhaven		20,0	Klinikum Bremerhaven Reinkenheide gGmbH
Ausbildungsverbund Bremerhaven gemeinnützige Gesellschaft mbH	Bremerhaven		8,5	Arbeitsförderungs-Zentrum im Lande Bremen GmbH
BEG logistics GmbH	Bremerhaven		654,8	Bremerhavener Entsorgungsgesellschaft mbH
Bremerhavener Entsorgungsgesellschaft mbH	Bremerhaven	2.772,2		
Die Nordsee GmbH	Schortens		0,9	BIS
Eigentümergeinschaft Herzkatheterlabor Bremerhaven	Bremerhaven		1.018,7	Klinikum Bremerhaven Reinkenheide gGmbH
Einkaufs- und Wirtschaftsgesellschaft für Verkehrsunternehmen mbH (BEKA)	Köln		2,7	Verkehrsgesellschaft Bremerhaven AG
Grundstücksgesellschaft Bütteler Straße GbR	Bremerhaven		230,6	Stäwog Bremerhaven GmbH
ITF Research GmbH	Bremerhaven		6,4	BIS
Niedersächsische Landgesellschaft mbH	Hannover	5,0		
RB Beteiligungs GmbH	Bremerhaven		14,3	Bremerhavener Entsorgungsgesellschaft mbH
Richard Bauer Rohstoff-Großhandel GmbH & Co. KG	Bremerhaven		8,7	Bremerhavener Entsorgungsgesellschaft mbH
Schaufenster im Fischereihafen Werbe- und Veranstaltungen GmbH	Bremerhaven		28,6	BIS
Verkehrsverbund Bremen / Niedersachsen GmbH	Bremen		10,0	Verkehrsgesellschaft Bremerhaven AG
Volksbank eG Bremerhaven-Cuxland	Beverstedt	0,3		
Wesernetz Bremen GmbH	Bremen		46.900,0	BVV
Wesernetz Bremerhaven GmbH	Bremerhaven		9.350,0	BVV
Wirtschaftsförderung Bremen GmbH	Bremen	800,0		
Wohnungsgenossenschaft Bremerhaven eG	Bremerhaven	0,3		

Stiftungen, Zweckverbände und Anstalten öffentlichen Rechts

Name der Gesellschaft	Sitz	dir. Anteile in T€	indir. Anteil in T€	beteiligt über
Sparkassenstiftung Bremerhaven	Bremerhaven	0		
Sparkassenzweckverband Weser-Elbe Sparkasse	Bremerhaven		0	Sparkassenstiftung Bremerhaven
Weser-Elbe Sparkasse	Bremerhaven		./.	Sparkassenzweckverband Weser-Elbe Sparkasse

*Informationen zu den Kapitalgesellschaften können unter www.bundesanzeiger.de eingesehen werden

